

# INTUOS® pro

## INTUOS PRO PTH-660 /PTH-660P TABLET TÜRKÇE TANITMA VE KULLANIM KILAVUZU



INTUOS PRO PTH-660 /PTH-660P

[Wacom Intuos Pro hakkında](#)  
[Özellikler](#)  
[Kalem Ekranı Bilgileri](#)  
[Sürücüyü Kurma](#)  
[ExpressKey tuşları](#)  
[Kaleme Genel Bakış](#)  
[Kalem Test Etme](#)  
[Sorun Giderme](#)  
[Teknik Destek](#)



WACOM®

Intuos Pro  
PTH-660 / PTH-660P  
Kullanma Kılavuzu Versiyon 1.0  
Telif Hakkı © Wacom Co., Ltd.,

Tüm hakları saklıdır. İşbu kılavuzun hiçbir kısmı kendi kişisel kullanımınız haricinde çoğaltılamaz. Wacom değişikliklere dair bildirim sağlama mükellefiyetine sahip olmaksızın bu yayını revize etme hakkını saklı tutar. Wacom işbu kılavuzda mevcut ve kesin bilgi sağlamak için elinden gelen çabayı gösterir. Bununla birlikte, Wacom herhangi bir özelliği ve ürün konfigürasyonunu önceden bildirim sağlamaksızın ve ilgili değişiklikleri bu kılavuza dahil etme mükellefiyetine sahip olmaksızın kendi takdirinde değiştirme hakkını saklı tutar.

Yukarıdaki yıl bu kılavuzun ne zaman hazırlandığını belirtir. Bununla birlikte "kılavuzun" kullanıcılarına sunum tarihi ilgili Wacom ürününün pazara girişi ile eş zamanlıdır.

## İTHALATÇI FİRMA BİLGİLERİ

**Ünvanı** : Penta Teknoloji Ürünleri Dağıtım Ticaret A.Ş.  
**Adresi** : Organize Sanayi Bölgesi, NATO Yolu, 4. Cad. No:1 34775  
Yukarı Dudullu, Ümraniye/ İSTANBUL  
**Telefon** : (216) 528 00 00 - (850) 277 0 277  
**Faks** : (216) 415 23 69  
**E-posta** : info@penta.com.tr  
**Web** : http://www.penta.com.tr

## ÜRETİCİ FİRMA BİLGİLERİ

**Ünvanı** : Wacom Europe GmbH  
**Adresi** : Völklinger Straße 1, 40219 Düsseldorf, Germany  
**Telefon** : +49 (0) 211 38548 0  
**Faks** : +49 (0)211 38548 111  
**E-posta** : info@wacom.eu  
**Web** : https://www.wacom.com/support

## CE BELGESİ VEREN KURULUŞ

**Ünvanı** : Wacom Europe GmbH  
**Adresi** : Völklinger Straße 1, 40219 Düsseldorf, Germany  
**Telefon** : +49 (0) 211 38548 0  
**Faks** : +49 (0)211 38548 111  
**E-posta** : info@wacom.eu  
**Web** : https://www.wacom.com



## MALIN KULLANIM ÖMRÜ: 5 Yıl



## AEEE YÖNETMELİĞİNE UYGUNDUR.

Intuos ve Wacom, Wacom Co., Ltd.'nin tescilli markalarıdır. Adobe ve Photoshop Birleşik Devletlerde ve/veya diğer ülkelerde Adobe Systems Incorporated'in tescilli markaları veya markalarıdır. Microsoft, Windows ve Vista Birleşik Devletlerde ve/veya diğer ülkelerde Microsoft Corporation'ın tescilli markaları veya markalarıdır. Apple, Apple logosu ve Mac Birleşik Devletlerde ve diğer ülkelerde tescilli olan Apple, Inc.'in tescilli markalarıdır.

İşbu dokümantasyonda belirtilen herhangi bir ilave şirket ve ürün ismi ticari markalı olabilir ve/veya marka olarak tescil edilmiş olabilir. Üçüncü taraf ürünlerinin anılması sadece bilgi amaçlıdır ve bir onay veya öneri oluşturmaz. Wacom bu ürünlerin performansına veya kullanımına ilişkin hiçbir sorumluluk üstlenmez. ExpressKey, Ginsan Industries, Inc.'in tescilli markasıdır ve izinle kullanılır.

## İçindekiler

İçindekiler	2
Wacom Intuos Pro hakkında	4
Giriş	4
Wacom Intuos Pro bileşenleri	4
Özellikler	5
Yön	6
Kağıt Üzerinde Eskiz	7
Kalemli Tablet Bilgileri	8
Ürün Yardımı	8
Sürücüyü Kurma	9
Touch Ring'in özelleştirilmesi	10
Birden Çok Tablet	11
Tablet Aktif Alanı	12
Birden Çok Monitörle Çalışma	13
Birden Çok Araçla Çalışma	14
Ayarlar Görünümü	15
Hızlı Görünüm	16
Uzman Ayarları	17
Sürücüyü Kaldırma	18
Wacom Tablet Özellikleri	19
ExpressKey tuşları	20
Touch Ring	21
Ekran Değiştirme	22
Düğme İşlevleri	24
Düğme İşlev Geçişleri	26
Entegre Uygulamalar	27
Gelişmiş Seçenekler	28
Uygulamaya Özel Ayarlar	29
On-Screen Controls (Ekran Kontrolleri)	31
Ekran Kontrollerinin özelleştirilmesi	33
Kaleme Genel Bakış	35
Kalem Haznesi	35
Özel kalemler	35
Kalemi Kullanma	36
Yan tuşun kullanılması	36
Kalem Özelleştirme	37
Eraser (Silgi)	39
Windows Ink özellikli kalem	40
Gelişmiş Kalem ve Silgi	41

Bluetooth Kablosuz Bağlantısı	42
Bir bilgisayara kablosuz olarak bağlanma	42
Bir mobil cihaza bağlanma	42
Çoklu Dokunma	43
Dokunmatik Seçenekleri	44
My Gestures (Hareketlerim)	45
Standart Hareketler	46
Wacom Masaüstü Merkezi	47
Wacom Echo	48
Status (Durum)	48
Ayarlar	48
Tableti Kurma	49
Çalışma alanınızın kurulumu	49
Tableti Özelleştirme	50
Tablet modunu değiştirme	50
Mapping (Eşleşme)	51
Ekran Alanı Eşleştirme	53
Tablet Alanı Eşleştirme	54
Tableti Test Etme	55
ExpressKey tuşlarının test edilmesi	56
ExpressKey tuşlarının test edilmesi	56
Touch Ring'i test etme	56
Kalemi Test Etme	57
Kalemin test edilmesi	57
İsteğe bağlı farenin (Intuos Pro) test edilmesi	58
Sorun Giderme	59
Sorun Giderme - Genel	60
Genel sorunlar	60
Sorun Giderme: Kalem ve Dokunma	61
Sorun Giderme - İşletim Sistemi	64
Terimler Sözlüğü	65
Sipariş	67
Teknik Destek	68
Bakım ve Onarım	69
Kalem ucunu değiştirme	69
Ticari Markalar	70

# Wacom Intuos Pro hakkında

## Giriş

Wacom Intuos Pro kalemli tabletiniz, size, kendinizi yaratıcı bir şekilde ifade etmenin birçok farklı yolunu sunar. Bu kılavuz Wacom Intuos Pro'nuzdan en iyi şekilde yararlanmanıza yardımcı olur. Kalemli tabletinizi kullanmak için ek seçenekler görüntülemek isterseniz [Başlarken](#) bölümüne bakın.

Wacom Intuos Pro'nun farklı modelleri vardır. Tabletinizin model numarası, tabletinizin arkasında yer alır. Tüm modeller kalem ve dokunmatik girişini destekler. Tabletinizin çizimleri için [Wacom Intuos Pro'nun özellikleri](#) bölümüne ve sistem gereksinimleri ile kurulum talimatları hakkında bilgi edinmek için [Kalemli tabletinizi kullanma](#) bölümüne bakın.

Wacom sürücüsünü bilgisayarınıza kurduktan sonra Wacom Intuos Pro'nuz, Windows veya Mac işletim sisteminiz için bir giriş cihazı olarak hizmet eder. Pro Pen'i bilgisayarınızda gezinmek, çizimleri, fotoğrafları ve videoları tasarlayıp düzenlemek ve çok daha fazlası için kullanabilirsiniz.

Kağıt klipsi ve mürekkepli kalemle (Wacom Intuos Pro Paper Edition'da mevcuttur ve ayrı olarak satılır) Wacom Intuos Pro üzerine kağıt koyarak eskizlerinizi ve notlarınızı kaydedebilirsiniz ([Kağıt Üzerinde Eskiz Modu](#)). Eskizlerinizi bilgisayarınıza indirmek için Wacom InkSpace Uygulamasını kurun ve kullanın. Paper Edition hakkında daha fazla bilgi almak için [Başlarken Sayfası](#)'na gidin ve bilgisayarınız veya mobil cihazınız için Wacom InkSpace Uygulamasını indirin.

Wacom Intuos Pro'nuzu birlikte verilen USB kablosuyla veya [Bluetooth Kablosuz bağlantısı](#) ile bilgisayarınıza bağlayabilirsiniz. Kağıt üzerindeki eskizlerinize bir mobil cihazdan erişip çalışmalarınızı paylaşmak için iOS ya da Android uyumlu Wacom InkSpace Uygulamasını indirebilir ve mobil cihazınızı Wacom Intuos Pro'nuzla Bluetooth LE ile bağlayabilirsiniz. (Not: Kalemli tablet mobil cihazlarda desteklenmez)

Doku Kağıtlarını kullanarak cihazınızın yüzey dokusunu da kişiselleştirebilirsiniz. Deneme için kutuda örnekler bulunmaktadır ve yedekler [Wacom Store](#)'dan satın alınabilir.

## Wacom Intuos Pro bileşenleri

Wacom Intuos Pro'nuzun paketini açtığınızda aşağıdaki ürün ve aksesuarları aldığınızdan emin olun:

- Wacom Intuos Pro tablet
- Pro Pen
- Pro Pen Standı
- Ekstra Pen Uçları (Pro Pen Standının içindedir)
- Uç çıkarma deliği (Pro Pen Standının altında)
- Pro Pen Renk Tanımlama Halkaları
- USB Kablosu
- Hızlı Başlangıç Kılavuzu
- Doku Kağıdı örnekleri

Paper Edition sürümünü satın aldığınızda aşağıdakilere de sahip olursunuz:

- Kağıt Klipsi
- Finetip Pen
- Kağıt
- Finetip yedek kartuşları
- Aksesuarlar için Yumuşak Kılıf
- Hızlı Başlangıç Kılavuzu

## Teknik Özellikler

Wacom Intuos Pro tabletinizin kontrolleri şunlardır:

- **Özelleştirilebilir ExpressKey™ tuşları:** Sık kullanılan işlevleri veya tuşları ayarlamanıza, düğme tıklamalarının veya değiştirici tuşların işlevlerini gerçekleştirmenize ya da bir dizi uygulama için otomatik ayarlar oluşturmanıza olanak tanıyan sekiz tuş. [Wacom Intuos Pro cihazınız hakkında](#) bölümüne bakın.
- **Touch Ring:** İşlevlerinizi özelleştirmenizi sağlar. Yakınlaştırmak, kaydırmak veya diğer eylemleri gerçekleştirmek için parmağınızı halka etrafında gezdirin. Özelleştirilebilir dört mod arasında geçiş yapmak veya kablosuz olarak çalışırken tableti uyku modundan çıkarmak için Touch Ring'in ortasındaki Orta Düğme'ye basın. [Touch Ring'i kullanma](#) bölümüne bakın.
- **Aktif alan:** Kalem ve dokunmatik girişinin köşe işaretçileri tarafından gösterildiği alandır.

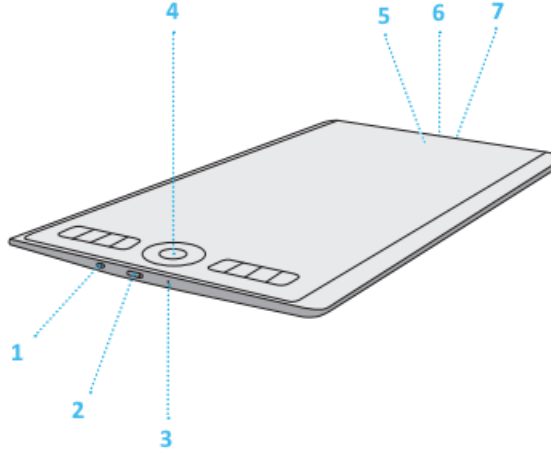

Sayı	Öge
1	Dokunma açık/kapalı düğmesi
2	Güç düğmesi
3	Sıfırlama düğmesi
4	Touch Ring Modu geçişi/Bluetooth Eşleştirme düğmesi/Yeni Sayfa düğmesi ( <a href="#">Kağıt Üzerinde Eskiz modunda</a> )
5	Pil ve Bluetooth LED'leri
6	USB bağlantı noktası
7	Bağlantı yuvası

Not: USB kablosu, Wacom Intuos Pro'nuzla birlikte gelir. USB kablosunu saklarken kabloyu tablete dolamayın.

## Yön

Yön ayarını seçmek veya değiştirmek için:

- [Wacom Tablet Özellikleri](#)'ni açın. **Araç (Tool)** listesinden kalemi seçtikten sonra Eşleme sekmesini seçin. [Tablet Özellikleri](#) bölümüne bakın.
- Sağ elle kullanım için **ExpressKeys Left (Sol ExpressKey Tuşları)** veya sol elle kullanım için **ExpressKeys Right (Sağ ExpressKey Tuşları)** öğesini seçin. Tablet sürücüsü yazılımı, tabletin tüm özelliklerini belirlediğiniz seçeneğe göre otomatik olarak yapılandırır.
- Tabletini fiziksel olarak döndürün. Böylece ExpressKey tuşları, sağ elle kullanım için solda veya sol elle kullanım için de sağda konumlandırılır.

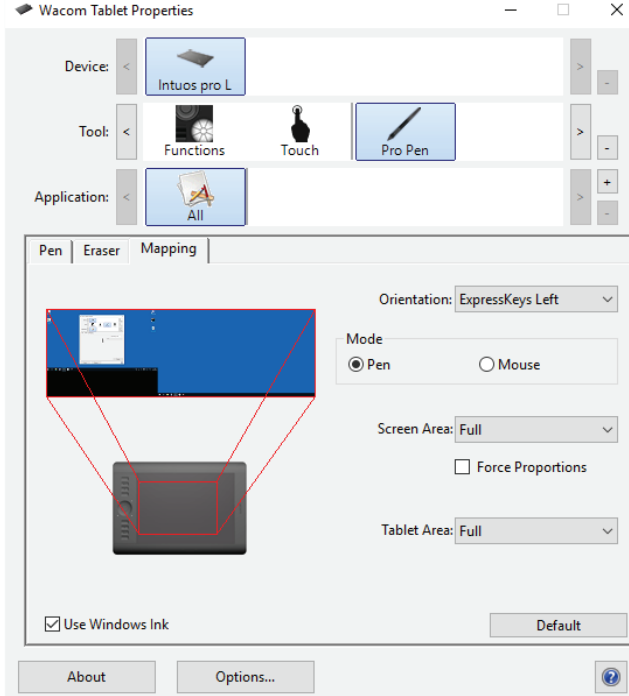

Yukarıdaki ekran görüntüsü açıklama amaçlıdır; ekranınızla uyuşmayabilir.

Yatay veya dikey yön ayarını seçebilirsiniz. Monitör setiyle dikey olarak (dikey modda) çalışmak için aşağıdaki Yön seçeneklerinden birini seçin:

- **Üst ExpressKey Tuşları (ExpressKeys Top)**, tableti saat yönünde 90 derece döndürür. Touch Ring ve ExpressKey tuşları, üst kısma doğru yönlendirilir.
- **Alt ExpressKey Tuşları (ExpressKeys Bottom)**, tableti saat yönünün tersine doğru 90 derece döndürür. Touch Ring ve ExpressKey tuşları, alt kısma doğru yönlendirilir.

## Kağıt Üzerinde Eskiz

Wacom Intuos Pro'nuz hem kalemli tablet olarak çalışır hem de Wacom Intuos Pro'nun desteklediği Wacom Finetip kalem, tükenmez kalem veya kurşun kalemle kullanılırken kağıt üzerinde çizilen eskizleri yakalayıp kaydedebilir. Finetip kalem, Wacom Intuos Pro Paper Edition ile birlikte verilir. Tüm kalemler ve ilgili ürünler [Wacom Store](#)'da mevcuttur.

Eskizlerinizi kaydetmek için önce Wacom Intuos Pro'nuzun üst kenarından sertçe bastırarak kağıt klipsini takın. Ardından tabletinizin aktif alanına (yerleşimde beyaz kesik çizgilerle gösterilir) bir kağıt yerleştirin. Mürekkepli kaleminizi tabletinizin yüzeyine getirin ve dokunma halkasındaki orta düğmenin yeşil renkte "+" LED ile yandığından emin olun. Eskize devam edin.

Yeni bir eskize başlamak için orta düğmeye basın. "+" LED, mevcut sayfa boş olduğunda yeşil; mevcut sayfada içerik olduğunda mavi; dahili bellek dolu olduğunda kırmızı renkte yanıp söner.

Kaydedilen eskizleri indirmek için bağlı bilgisayarınızda veya mobil cihazınızda Wacom InkSpace Uygulamasını açın; tüm eskizleriniz otomatik olarak uygulamanın kitaplığına aktarılır. Favori uygulamalarınızda düzenlemek üzere eskizlerinizi dışa aktarabilirsiniz. Wacom, InkSpace Uygulamanızı kurmanızı ve ilk eskizinizi oluşturmadan önce tabletinizde ayarlamanızı önerir.

Wacom Intuos Pro Pen'iniz aktif alana yaklaştırıldığında Wacom Intuos Pro, bilgisayarınızda gezinme ve çalışma için tablet moduna geri döner.

Kağıt üzerinde eskiz hakkında daha fazla bilgi edinmek için lütfen [Başlarken Sayfası](#)'na gidin.



## Kalemli Tablet Bilgileri

Intuos veya Intuos Pro kalemli tabletiniz, bilgisayarınıza bağlayıp sürücü yazılımını kurduktan sonra kullanılmaya hazır olur. Kalemli tabletinizin doğru şekilde çalışması için sürücüyü yüklemeniz gerekir. Hem Windows hem de Mac işletim sistemleri için sürücüyü Wacom web sitesinden indirip yükleyebilirsiniz ([Sürücüyü yükleme](#) bölümüne bakın). Kurulum ve sürücü yüklemeyle ilgili talimatlar için lütfen ürünlerinizin Başlarken sayfasına gidin.

Belirli bilgisayar donanımı veya işletim sisteminizle ilgili ya da uygulama yazılımınızla ilgili bilgiler, kalemli tabletinize dahil değildir. Bu bilgiler için en iyi kaynak, donanımınız, işletim sisteminiz veya uygulamanızla birlikte gelen Yardım, kılavuzlar veya disklerdir.

[Wacom Masaüstü Merkezi](#)'nden erişilebilen Önemli Ürün Bilgileri belgesi; kalemli tabletiniz için güvenlik önlemlerini, teknik özellikleri, garantileri ve lisans sözleşmesini açıklar.

Dahili Bluetooth anteni olmayan antenler için ayrıca satılan Wacom kablosuz aksesuar kiti cihazınızı kablosuz olarak bağlamak için kullanılabilir. Tüm tablet modelleri veya tüm aksesuarlar, tüm bölgelerde mevcut değildir.

## Ürün Yardımı

Intuos ya da Intuos Pro'nuzla birlikte sunulan ürün bilgileri, Windows ve Mac bilgisayarlar için ortaktır. Aksi belirtilmediği takdirde, Windows ekran görüntüleri gösterilir.

Yardım konuları size kalemli tabletinizin özellikleriyle ilgili bilgilere hızlı erişim sunar. Yardım konularına istediğiniz zaman [Wacom Tablet Özellikleri](#) için? simgesini tıklayarak ya da [Wacom Masaüstü Merkezi](#)'ndeki Yardım menüsünden erişebilirsiniz. Diğer konular, Yardım'ın İçindekiler bölümünde veya Yardım Arama özelliği kullanılarak bulunabilir.

Intuos ve Intuos Pro için Yardım konuları çok benzer olsa da çizimler bu kalemli tabletlerden birine ait olabilir. Tüm farklılıklar, ilgili konunun metninde açıklanacaktır.

## Sürücüyü Kurma

Cihazınızın tam ve doğru şekilde çalışması için sürücü yazılımının kurulması gerekir. Windows ve Mac sürücüsü çevrimiçi olarak [Müşteri Desteği](#) sayfasında veya Kurulum CD'sinde (verildiyse) bulunabilir. Web sürücüsü paketinin her zaman Kurulum CD'sinde verilen sürümden genellikle daha güncel ve tercih edilen kaynak olduğunu unutmayın.

Sürücü kurulduktan sonra [Wacom Masaüstü Merkezi](#) Updates (Güncellemeler) bölümü, sürücü güncellemelerinin kullanılabilir olduğunu belirtir.

Sürücünüz önceden kuruluysa cihazınız kullanıma hazırdır. Başlangıç talimatları için cihazınızla gelen Hızlı Başlangıç Kılavuzu'na başvurun.

## Touch Ring'in özelleştirilmesi

Touch Ring'i özelleştirmek için Touch Ring sekmesini seçin. Touch Ring işlevleri; yakınlaştırma, kaydırma veya özel tuş işlemlerini gerçekleştirecek şekilde değiştirilebilir. Touch Ring ile Orta Düğme'ye basılarak dört özelleştirilebilir işlev arasında geçiş yapılabilir.

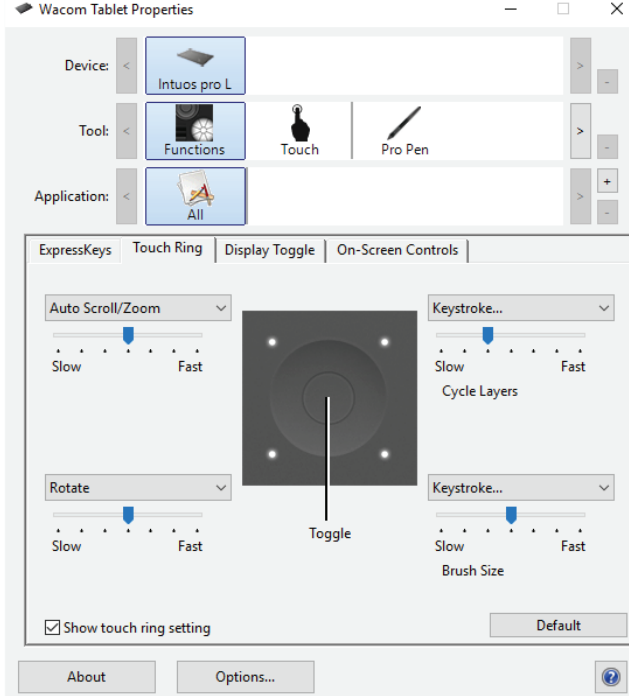

Yukarıdaki ekran görüntüsü açıklama amaçlıdır, ekranınızla uyumsuz olabilir.

Yakınlaştırma, kaydırma veya döndürme işlevlerinin kullanılacağı oranı ya da tuş etkinliklerinin uygulamaya gönderilme hızını ayarlamak için kaydırıcı kontrollerini kullanın. **Touch Ring ayarını göster (Show touch ring setting)** onay kutusu, Touch Ring ayarları şemasının görüntülenmesini etkinleştirir veya devre dışı bırakır.

Touch Ring işlevleri, belirli uygulamalarla kullanılmak üzere tanımlanabilir. Daha fazla bilgi için [Touch Ring'in Kullanılması](#) bölümüne bakın.

### İpuçları:

- Touch Ring'i diğer eylemler için özelleştirmek üzere **Tuş (Keystroke)**... seçeneğini belirleyin ve özel tuş işlevini tanımlayın. **Tuş (Keystroke)**... seçeneği hakkında daha fazla bilgi edinmek için [Düğme İşlevleri](#) bölümüne bakın. Belirli bir uygulamanın hangi tuş kısayollarını desteklediğini öğrenmek için uygulamayla birlikte gelen belgelere bakın.
- Touch Ring Orta Düğmesi'ni geçiş sırasındaki işlev modunu atlamak üzere ayarlamak için **Atla (Skip)** öğesini seçin.
- Photoshop CS3'te (veya daha yüksek sürümlerde) ekran imlecinin mevcut konumunda görüntüleri yakınlaştırmak için Photoshop genel tercihler bölmesini açın. Fare Tekerleğiyle Yakınlaştır öğesini işaretleyin ve Tamam öğesine tıklayın.
- Touch Ring durum LED'lerinin parlaklığını ve aktif alan işaretçilerini ayarlamak için [Wacom Tablet Özellikleri](#)'ndeki **Options...** (Seçenekler...) düğmesine tıklayın. **Options (Seçenekler)** iletişim kutusundan **Brightness Adjustment (Parlaklık Ayarı)** seçeneğini gerektiği şekilde değiştirin.

Önemli: Bazı uygulamalar, Touch Ring işlevlerini devre dışı bırakabilir ve kontrol edebilir. Ayrıntılar için [Entegre uygulamaları kullanma](#) bölümüne bakın.

## Birden Çok Tablet

Sisteminize bağılı olan tüm kalemli tabletler veya kalem ekranları için araç ve uygulama ayarlarını özelleştirebilirsiniz. [Wacom Tablet Özellikleri Device](#) (Cihaz) listesinde ve [Wacom Masaüstü Merkezi My Devices](#) (Cihazlarım) bölümünde her biri için bir simge görünür.

- Yeni bir kalemli tablet veya kalem ekranı eklemek için tableti bilgisayarınıza bağlayın. Sistem, kalemi otomatik olarak bulup başlatır. Kalem simgesi [Wacom Tablet Özellikleri](#) ve [Wacom Masaüstü Merkezi](#)'nde, kalemle ilişkili araçlar ise **Tools** (Araçlar) listesinde görüntülenir.
- Bir kalemli tabletin veya kalem ekranının ayarlarını özelleştirmek için **Cihaz** listesindeki simgesine tıklayın.

### Notlar:

- Wacom Masaüstü Merkezi, tüm cihazlar tarafından desteklenmemektedir.
- Bilgisayarınıza, desteklenen en az bir kalemli tablet veya kalem ekranı bağlanmadıkça Wacom Tablet Özellikleri başlatılmaz.
- Yalnızca bağılı bir kalemli tabletin veya kalem ekranının ayarları görüntülenebilir veya değiştirilebilir.
- Eklenen bir kalemli tablet veya kalem ekranı kullanılırken, silgi işlevi bazı uygulamalarda çalışmayabilir.

## Tablet Aktif Alanı

Tabletin aktif alanı, kalemli tabletinizin veya kalem ekranının kalem girişini veya dokunmayı algılayan alanıdır.

Aktif alan, bilgisayar ekranlarınızın eşleştirilmiş bir temsilidir. Aktif alanda varsayılan olarak ekranın tamamı veya birden fazla ekran varsa tüm ekranlar kullanılır.

Kalem ucu veya silgi tablet yakınlık aralığındayken dokunma özelliğini devre dışı bırakılır. Dokunmayı etkinleştirmek için kalemi ve elinizi tabletin aktif alanından kaldırın.

Kalemi tablet üzerine koyduğunuzda ekran işaretçisi, ekrandaki ilgili noktaya gelir. Ekran işaretçisi, kalemin konumunu gösterir ve kalemin tablet yüzeyindeki hareketini takip eder.

Dokunmatik girişi hakkında daha fazla bilgi edinmek için Wacom [Müşteri Desteği](#)'nin Kılavuzlar bölümünden Windows ve Mac için Wacom Hareket Kılavuzu'nu indirin.

## Birden Çok Monitörle Çalışma

Bilgisayarınız birden fazla monitörle donatılmışsa kalemli tabletiniz veya kalem ekranınız, bilgisayarınızın Ekran Özellikleri bölümünde nasıl yapılandırıldığına bağlı olarak monitörleri eşleştirir.

- Birden fazla monitör kullanıyorsanız ve genişletilmiş monitör modundaysanız tablet, tüm monitörleri tek büyük ekran gibi eşleştirir.
- Monitörleriniz ayna modundaysa her iki monitör de aynı içeriği gösterir. Tablet, her monitör üzerinde bütün alanı eşleştirir ve her monitörün üzerinde eş zamanlı olarak imleç gösterilir.

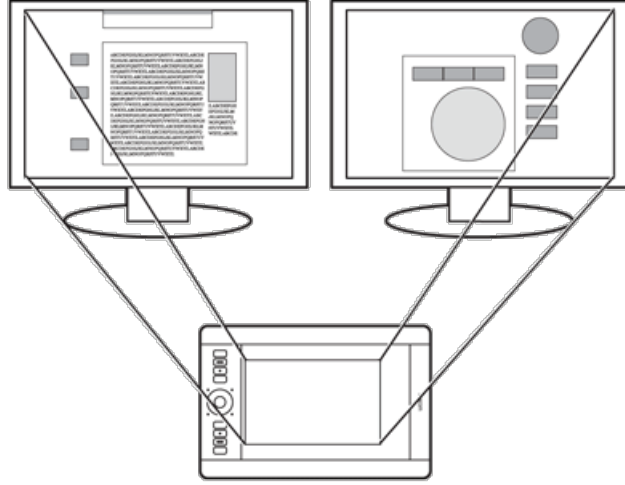

### Tabletin iki monitörde gösterilen tüm sistem masaüstüyle eşleştirilmesinin örneği.

Bir ExpressKey tuşunu, kalem yan tuşunu ya da diğer kontrolü Ekran Değiştirme işlevine ayarlayabilir ve ekran imlecini kalemli tabletiniz veya kalem ekranınızla diğer ekranlar arasında geçiş yapmak için kullanabilirsiniz. Mod Değiştirme'ye de bir kalem yan tuşu veya ExpressKey ayarlayabilir ve kalemli tabletiniz veya kalem ekranınız üzerinde çalışmak için kalem moduna, başka bir monitörde çalışmak içinse fare moduna geçiş yapabilirsiniz.

Bilgisayarınızı ve işletim sisteminizi birden çok monitörle kullanmak üzere yapılandırma ile ilgili ayrıntılar için donanım ve işletim sistemi belgelerinize bakın.

## Birden Çok Araçla Çalışma

Kalemli tabletiniz ya da kalem ekranınız ve araçlarınızın ayarlarını özelleştirmek ve takip etmek için [Wacom Tablet Özellikleri](#)'ni kullanın. En son kullandığınız araç otomatik olarak seçilir ve o aracın sekmeleri görüntülenir.

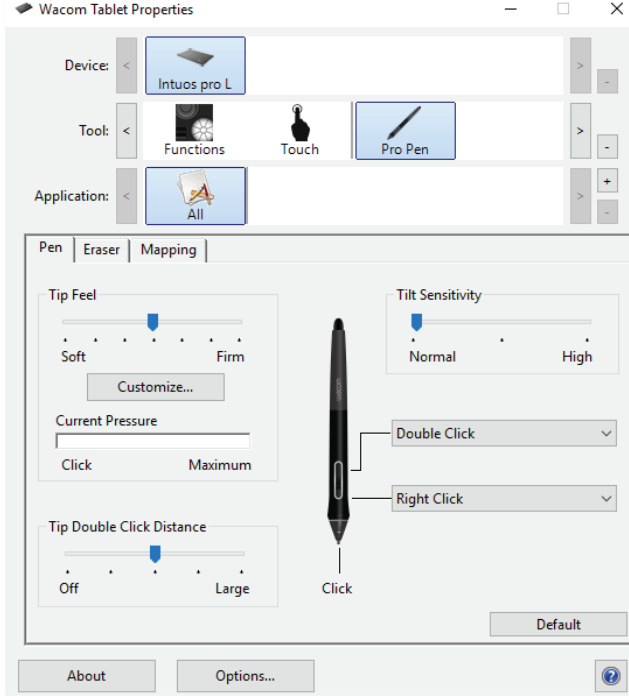

Yukarıdaki ekran görüntüsü açıklama amaçlıdır, ekranınızla uyuşmayabilir.

- **Tool (Araç)** listesi, tablette kullanılan işlev ve araçların simgesini gösterir.
- Dokunmaya duyarlı tabletler için **Touch** (Dokunma) simgesi mevcuttur.
- Uygulamaya özel ayarlar eklenmediyse **All (Tümü)** simgesi gösterilir ve araç ayarları tüm uygulamalara uygulanır.
- Seçilen araçları eklemek veya silmek için **+** ve **-** düğmeleri kullanılır. Listede yalnızca tek bir öğe varken **-** düğmesi aktif değildir. **İşlevler (Functions)** ve **Dokunma (Touch)** simgeleri silinemez.

**Araç (Tool)** listesine bir araç eklemek için kalemli tabletteki aracı kullanmanız yeterlidir.

- **Araç (Tool)** listesine eklenmiş olan bir aracı seçtiğinizde, o aracın sekme ayarları gösterilir. Ardından sekme ayarlarında yaptığınız tüm değişiklikler araca uygulanır.
- Benzer bir araç eklenmişse yeni araç, o aracın ayarlarını alır. Daha sonra bu ayarlar yeni eklenen araç için özelleştirilebilir. Benzer araçlar aynı ayarları kullanır.

Seçilen bir aracı **Tool (Araç)** listesinden kaldırmak için **Tool (Araç)** listesi - düğmesine tıklayın. İletişim kutusunda **Sil (Delete)**'e tıklayın. Seçilen araç, onun için oluşturduğunuz tüm özel ayarlarla birlikte listeden kaldırılır.

## Ayarlar Görünümü

ExpressKey, Touch Ring, Dokunma açık/kapalı düğmelerinin ve kaleminizin geçerli ayarlarını dilediğiniz zaman görüntüleyebilirsiniz.

Ayarlar Görünümü'nü kullanmak için:

- [Wacom Tablet Özellikleri](#)'nin ExpressKeys sekmesinde bir ExpressKey tuşunu **Settings (Ayarlar)** öğesine ayarlayın.
- Ayarları ekranda görüntülemek için ilgili ExpressKey tuşuna basın.
- Ayarlar Görünümü ekranını kapatmak için faremenizle üzerine tıklayın veya kaleminizle hafifçe dokunun.
- [Wacom Tablet Özellikleri](#)'nde **ExpressKeys** (ExpressKey tuşları), **Pen** (Kalem) veya **Touch** (Dokunmatik) sekmesini açmak için Settings View (Ayarlar Görünümü) ekranından ilgili öğenin **Properties...** (Özellikler...) düğmesine tıklayın.

ExpressKey tuşlarından biri devre dışı bırakılırsa ilgili tuş, devre dışı olarak görüntülenir.

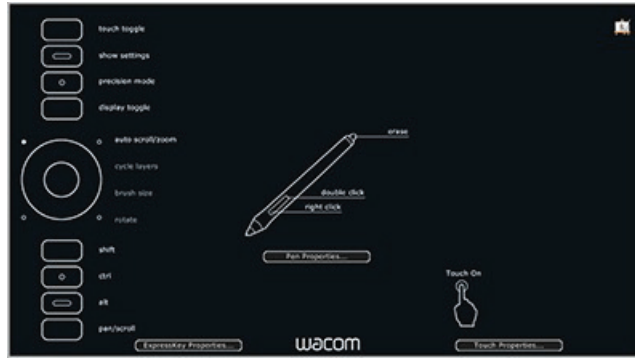

Yukarıdaki ekran görüntüsü açıklama amaçlıdır, ekranınızla uyumsuz olabilir.

Not: Bazı uygulamalar ExpressKey işlevlerini devre dışı bırakabilir ve kontrol edebilir.



## Hızlı Görünüm

ExpressKey tuşlarınızın geçerli ayarlarını görmek için Hızlı Görünüm seçeneğini etkinleştirebilirsiniz.

- ExpressKeys sekmesinden **Show Express View (Hızlı Görünümü Göster)** onay kutusunu işaretleyin.
- Ekranınızdaki geçerli ExpressKey ayarlarını görmek için herhangi bir ExpressKey tuşuna hafifçe dokununuz.

Ekrandaki görüntü, 2 saniye sonra kararır.

Ekranı devre dışı bırakmak için **Show Express View (Hızlı Görünümü Göster)** kutusunun işaretini kaldırın.

Önemli: Bazı uygulamalar ExpressKey işlevlerini devre dışı bırakabilir ve kontrol edebilir.

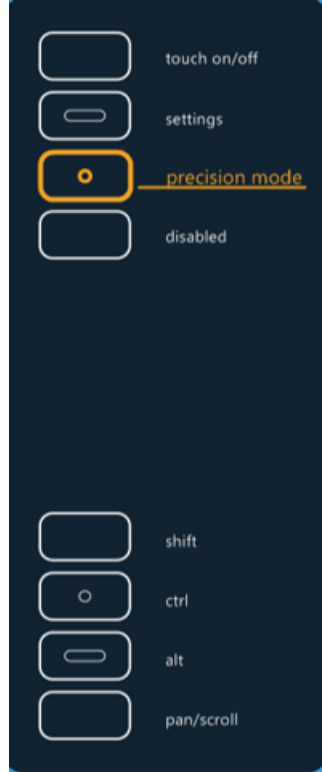

Yukarıdaki ekran görüntüsü açıklama amaçlıdır; ekranınızla uyummayabilir.

## Uzman Ayarları

Uzman ayarlarını içe aktarma özelliği, XML (Genişletilebilir Biçimlendirme Dili) dosyasında belirlenen özelleştirilmiş [Wacom Tablet Özellikleri](#) ayarlarını içe aktarmanızı sağlar. Bazı yazılım geliştiricileri, Wacom kalemli tabletinizi veya kalem ekranını kendi uygulamalarıyla kullanırken optimum performans sağlamak üzere tasarlanan özel ayar dosyaları oluşturur.

Her bir XML dosyası, bir veya daha fazla uygulama için özelleştirilmiş ayarları içerebilir. Bu ayarlar; ExpressKey tuşları, Ekran Kontrolleri, kalem yan tuşu ya da silgi ve diğer işlevler için geçerli olabilir.

Uzman ayarlarını içe aktarmak için:

1. Uzman ayarlarını içe aktarmadan önce [Wacom Masaüstü Merkezi](#)'ni kullanarak mevcut Tablet ayarlarını yedekleyin.
2. Belirli bir uygulamayla kullanmak için ayar içeren bir XML dosyası seçin. Seçtiğiniz dosyaya çift tıklayın.
3. Onay iletişim kutusundaki talimatları izleyin. Yardımcı program, ayarları bir veya daha fazla uygulama için içe aktarır. Bu uygulamaların eski ayarlarının üzerine yazılabilir.
4. Ayarları içe aktarmak için **Continue (Devam)** ögesini veya iptal etmek için **Cancel (İptal)** ögesini seçin.

Ayarları içe aktarmayı seçtiğinizde sadece XML dosyasında belirlenen ayarlar içe aktarılır. İlgili ayarlar, yeni değerlerin üzerine yazılır. Diğer tüm mevcut ayarlar değişmeden kalır.

İçe aktarma işlemi tamamlandıktan sonra [Wacom Tablet Özellikleri](#)'nde yeni ayarları görüntüleyebilirsiniz.

## Sürücüyü Kaldırma

Sürücüyü kaldırırsanız kalemli tabletiniz işlevini kaybeder. Tabletinizin işlevini varsayılan ayarlarla birlikte geri yüklemek için sürücüyü yeniden yükleyin.

Windows 10'da ve Windows 8.1'de:

1. Windows Masaüstünde, sol alt köşedeki Başlat düğmesine sağ tıklayın ve açılır menüden Programlar ve Özellikler'i seçin.
2. Uygulamalar listesinden **Wacom Tablet** satırını seçin ve **Kaldır** düğmesine tıklayın.

Windows 7'de:

1. Başlat düğmesine tıklayın ve **Denetim Masası**'nı seçin.
2. **Program kaldır** ya da **Programlar ve Özellikler** ögesini seçin.
3. **Wacom Tablet**'i seçip **Kaldır** düğmesine tıklayın.

Mac'te:

1. Git menüsünden, **Uygulamalar**'ı seçin ve **Wacom Tablet** klasörünü açın.
2. **Wacom Tablet Yardımcı Programı** simgesine çift tıklayın. Tablet Yazılımı'na tıklayın: **Remove** (Kaldır) düğmesi.
3. Yönetici kullanıcı adınızı ve parolanızı girin.
4. Kaldırma işlemi tamamlandıktan sonra **OK** (Tamam) düğmesine tıklayın.

Not: Kaldırma işleminin etkili olması için bilgisayarınızı yeniden başlatmanız gerekebilir.

## Wacom Tablet Özellikleri

Kalemli tabletinizi ya da araçlarınızı özelleştirmek için Wacom Tablet Özellikleri'ni kullanın. Tablet Özellikleri'ni açtığınızda, tüm bağlı tabletler ve tablette kullanılan tüm araçların simgelerinin yanı sıra, dokunma özelliği olan tabletler için bir **Touch (Dokunma)** simgesi **Tool (Araç)** listesinde gösterilir. Tüm ayarlar, seçilen tablet veya kalem ekranına uygulanır.

Cihazınızı özelleştirmek için ExpressKeys, Display Toggle (Ekran Değiştirme) ve diğer özelliklerin sekmelerinde bulunan kontrollerde değişiklik yapın. Değişiklikler hemen etkili olur.

Tablet Özellikleri'nin pek çoğu için Araç İpuçları mevcuttur. Ekran imlecini bir öğenin üzerine getirip orada bırakın. Uygun Araç İpucu birkaç saniye içinde görünecektir.

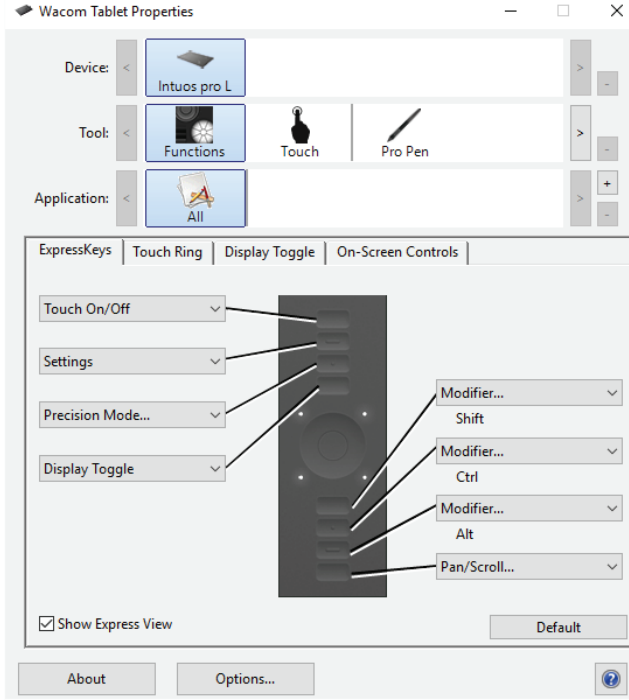

Yukarıdaki ekran görüntüsü açıklama amaçlıdır; ekranınızla uyuşmayabilir.

### Tablet Özellikleri şu işlevleri sunar:

- **Cihaz (Device), Araç (Tool) ve Uygulama (Application)** simgeleri, bu öğeler için ayarlarınızı gösterir.
  - ExpressKey ve Touch Ring ayarlarını özelleştirmek için **Functions (İşlevler)** seçeneğine tıklayın.
  - **Ekran Değiştirme (Display Toogle)** seçenekleri birden çok monitör sisteminde mevcuttur.
  - Dokunma ayarlarınızı özelleştirmek için **Dokunma (Touch)** öğesine tıklayın.
  - Bu ayarları özelleştirmek için diğer **Araç (Tool)** simgelerine tıklayın. Kullandığınız aracın simgesi görünür.
- **Varsayılan (Default)**, seçilen sekme için varsayılan ayarlara döndürür.
- **About (Hakkında)** seçeneği, yazılım sürümünü ve tanıyıcı bilgileri gösterir.
- **Seçenekler (Options)**, Gelişmiş ayarları gösterir.
- ? simgesi, seçilen sekme için Yardım konularını gösterir.

### Notlar:

- Bilgisayarınıza desteklenen bir tablet veya kalem ekranı bağlanmazsa Wacom Tablet Özellikleri başlatılmaz.
- Yalnızca bir Intuos cihazı bağlıysa Tablet Özellikleri'nde **Device (Cihaz)** ve **Tool (Araç)** satırlarını görmezsiniz.
- Yalnızca bağlı bir tabletin veya kalem ekranının ayarları görüntülenebilir veya değiştirilebilir.
- **Uygulama (Application)** listesi isteğe bağlıdır. Kalemli tablet araçlarınızı özelleştirmek için uygulama seçmeniz veya eklemeniz gerekmez.

## ExpressKey tuşları

Sıklıkla kullanılan işlevleri veya tuşları gerçekleştirmek veya düğme tıklamalarının ya da değiştirici tuşların işlevini yerine getirmek için özelleştirilebilir ExpressKeys'e basın. Tüm ExpressKey tuşları, [Wacom Tablet Özellikleri](#) bölümünde her tuşun açılır menüsündeki seçenekler kullanılarak ayarlanabilir.

ExpressKey tuşlarının konumu ve açısı, Intuos modeline bağlı olarak değişir.

ExpressKey tuşlarını özelleştirmek için Tablet sekmesini seçin. Her ExpressKey tuşu, açılır menüler kullanılarak bir değiştirici, tuş ya da başka bir işlev gerçekleştirmek için özelleştirilebilir. Her işlevin geçerli ayarı, ilgili menüde gösterilir.

ExpressKeys başka bir tuş kombinasyonuyla kullanılabilir. Örneğin, bir tuşu Ctrl işlevi, başka bir tuşu ise Alt için özelleştirin. Her iki tuşa aynı anda bastığınızda bir Ctrl+Alt işlevi gerçekleştirilir. ExpressKey işlevleri, belirli uygulamalarla kullanılmak üzere de tanımlanabilir.

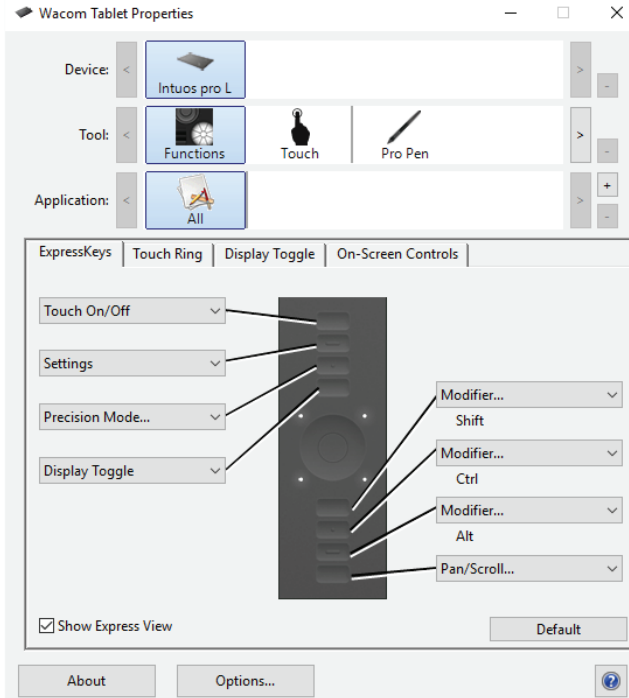

Yukarıdaki ekran görüntüsü açıklama amaçlıdır, ekranınızla uyumsuz olabilir.

**Hızlı Görünümü Göster (Show Express View)** onay kutusu, Hızlı Görünüm ekranını etkinleştirir veya devre dışı bırakır. Hızlı Görünüm ekranı etkinleştirildiğinde ExpressKey ayarlarını göstermek için parmağınızı herhangi bir ExpressKey tuşuna basılı tutun. [Hızlı Görünüm](#) bölümüne bakın.

Önemli: Bazı uygulamalar ExpressKey işlevlerini devre dışı bırakabilir ve kontrol edebilir. [Entegre uygulamaları kullanma](#) bölümüne bakın.

## Touch Ring

Yakınlaştırmak veya uzaklaştırmak, yukarı veya aşağı kaydırmak ya da atanmış tuş işlevlerini kullanmak için parmağınızı halkanın etrafında kaydırarak Touch Ring'i kullanın. Touch Ring'i özelleştirmek için [Wacom Tablet Özellikleri](#)'ni kullanın. [Wacom Tablet Özellikleri](#)'ne genel bakış ve [Touch Ring'i Özelleştirme](#) bölümlerine bakın.

Dört özelleştirilebilir mod arasında geçiş yapmak için Orta Düğmeye basın. Ayarlar arasında geçiş yaparken ilgili durum LED'i yanar. Devre dışı bırakılan tüm ayarlar, geçiş sırasıyla atlanır.

Önemli: Bazı uygulamalar, [Wacom Tablet Özellikleri](#)'nden seçtiğiniz Touch Ring işlevlerini devre dışı bırakabilir ve kontrol edebilir. Ayrıntılar için [Entegre uygulamaları kullanma](#) bölümüne bakın.

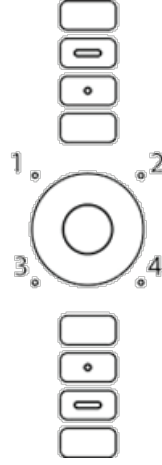

Touch Ring'in varsayılan ayarları:

**1 - Otomatik Kaydırma/Yakınlaştırma.** Grafik uygulamalarında yakınlaştırmak veya kaydırmak için halkayı ayarlar. Bazı uygulamalar yakınlaştırmayı kaydırma olarak veya tersi şekilde yorumlayabilir ya da yakınlaştırmayı veya kaydırmayı tamamen yok sayabilir.

Çoğu uygulamada yakınlaştırmak veya aşağı kaydırmak için Touch Ring boyunca parmağınızı saat yönünde hareket ettirin. Tekli artış değişiklikleri için Touch Ring'in üst kısmına dokununuz. Uzaklaştırmak veya yukarı kaydırmak için parmağınızı saat yönünün tersine hareket ettirin. Tekli artış değişiklikleri için Touch Ring'in alt kısmına dokununuz.

**2 - Döngü Katmanları.** Adobe Photoshop'ta çalışırken bir katman yığını yoluyla yukarı veya aşağı döngü yapmanıza olanak tanır. Katmanlarda yukarı döngü yapmak için parmağınızı halka boyunca saat yönünde hareket ettirin.

**3 - Fırça Boyutu.** Adobe Photoshop'ta çalışırken halkayı çizim aracınızın fırça boyutunu büyütecek veya küçültecek şekilde ayarlar.

**4 - Kanvas Yönü.** Adobe Photoshop CS4'te (veya sonraki sürümlerde) çalışırken tüm resmi döndürmenize veya çevirmenize olanak tanır.

Geçerli Touch Ring ayarlarının bir şeması, Orta Düğmeye bastığınızda ekranınızda kısa süreyle görünür.

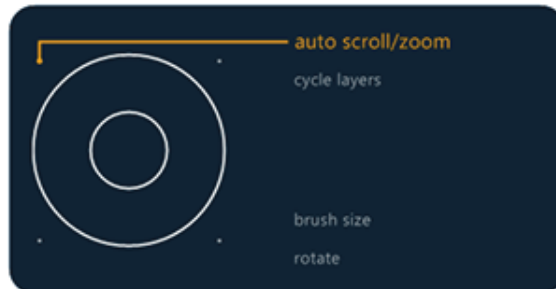

Yukarıdaki ekran görüntüsü açıklama amaçlıdır, ekranınızla uyuşmayabilir.

## Ekran Değiştirme

Ekran Değiştirme, birden fazla monitör sisteminde çalışırken kullanılabilir. Bu özellik, tabletinizle tüm ekranlarda veya tek seferde bir ekranda çalışmanıza olanak tanır. [Birden fazla monitörle çalışmak](#) bölümüne bakın.

[Wacom Tablet Özellikleri](#)'ndeki Ekran Değiştirme sekmesi, kalemli tabletiniz çoklu monitörlü bir sisteme yüklendiğinde otomatik olarak kullanılabilir. Bu sekme, geçiş sırasına hangi monitörlerin ekleneceğini ayarlamanızı sağlar.

ExpressKey veya kalem yan tuşunu Ekran Değiştirme'ye ayarladıktan sonra bu özelliği temel eşleşme (Eşleşme sekmesinde geçerli ayar) ile diğer monitörler arasında geçerli tablet eşleşmesi arasında geçiş yapmak için kullanabilirsiniz. [Eşleşme](#) sekmesine bakın. Ekran seçenekleri şunlardır:

- Çoklu monitörlü bir sistemin ekran alanının tamamı, uzatılmış moda ayarlanmış ve kalemli tabletin aktif alanına atanmıştır.
- Ekran Değiştirme işlevi, tablet eşleşmesinden sıradaki bir sonraki ekrana geçiş yapmak için atanmıştır.

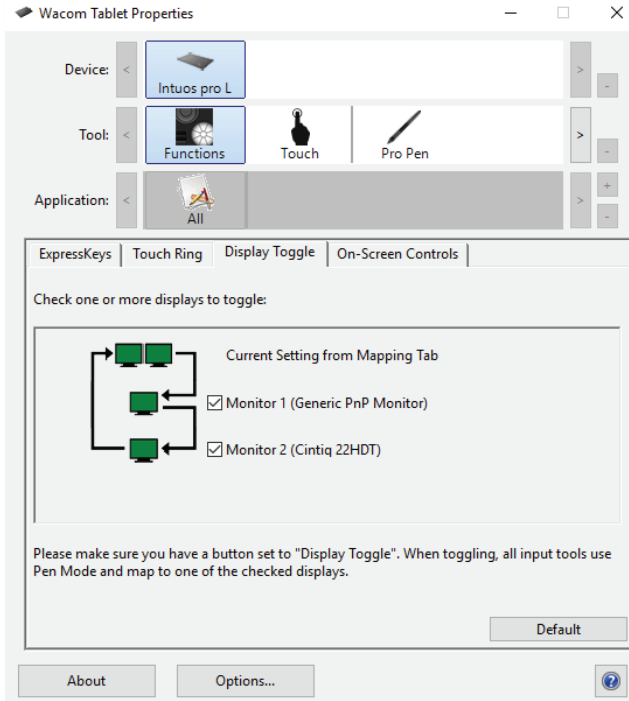

Yukardaki ekran görüntüsü açıklama amaçlıdır, ekranınızla uyuşmayabilir.

Geçiş sırasında tüm monitörler varsayılan olarak seçilidir. Sıradan çıkarmak istediğiniz monitörün işaretini kaldırın. Başka bir monitöre geçiş yaptığınızda aktif tablet alanı, ilgili monitörle (kalem modunda) eşleştirilir. Son seçilen monitörden sonra ekranlar arasında bir kez daha geçiş yapıldığında sistem temel eşleşmeye geri döner.

Temel eşleşme, Eşleşme sekmesinde tanımlanan tablet ve ekran eşleşmesidir. Bu eşleşme, birincil monitörünüz olarak bir monitörü tanımladığınız sürece varsayılan olarak tüm monitörleri içerir.

Önemli: Ekran Değiştirme özelliğiyle uygulamaya özel ayarları kullanırken **Application** (Uygulama) listesindeki her bir özelleştirilmiş uygulamada (**All Other** (Tüm Diğer) dahil) Ekran Değiştirme'ye atanmış bir araç düğmesi veya ExpressKey tuşu bulunur.

Aşağıdaki eylemler, geçiş sırasını temel eşleşmeye geri döndürür:

- Basınç hassasiyetini destekleyen bir grafik uygulamasının başlatılması.
- Oturumun kapatılması veya sistemin yeniden başlatılması.
- Kullanıcılar arasında geçiş yapılması (Hızlı Kullanıcı Değiştirme).
- Sistemin uyku moduna alınması.
- Eşleşme veya Ekran Değiştirme ayarlarının değiştirilmesi.
- Çözünürlüğün veya sistemdeki ekran sayısının değiştirilmesi.

- Mod Deęiřtirme... iřlevinin kullanılması.
- Ekran Kontrolleri'nden Kalem Modu'nun ya da Fare Modu'nun seęilmesi.

İpucu: Monitörler arasında tam ekran seęeneęini dahil etmeden geęiř yapmak için Ekran Deęiřtirme sekmesindeki birinci ekranı devre dıřı bırakın. Ardından, Eřleřme sekmesine giderek geęerli **Ekran Alanı (Screen Area)**'ni birinci ekrana ayarlayın.



## Düğme İşlevleri

Kalemlili tablet ya da kalem ekranınızın araç düğmeleri, ExpressKey tuşları ve diğer öğelerine atanan işlevleri özelleştirmek için [Wacom Tablet Özellikleri](#)'ni kullanın. Düğme işlevi seçeneklerinin tabletinizin modeline bağlı olarak değişiklik gösterebileceğini unutmayın. Yalnızca geçiş kontrollerine yönelik düğme işlevleri [Düğme İşlevleri: Geçiş ayarları](#) bölümünde açıklanmaktadır.

### Tıklamalar:

- **Tıklama:** Birincil fare düğmesinin tıklama işlevini gerçekleştirir. Her zaman gezinip tıklayabilmek için en az bir düğmenin bu işlevi gerçekleştirdiğinden emin olun.
- **Sağ tıklama:** Bir bağlam menüsü göstermek için sağ fare düğmesinin tıklama işlevini gerçekleştirir.
- **Orta tıklama:** Orta fare düğmesinin tıklama işlevini gerçekleştirir.
- **Çift tıklama:** Çift tıklama işlevini gerçekleştirir. Daha kolay çift tıklama için kalemin ucuyla iki kez dokunmak yerine bu işlevi kullanın.
- **Tıklama kilidi:** Birincil fare düğmesini basılı tutma işlevini gerçekleştirir. Tıklama kilidini başlatmak için araç düğmesine basın, serbest bırakmak için tekrar basın. Nesneleri sürüklemek veya metin bloklarını seçmek için Tıklama kilidini kullanın.
- **4. ya da 5. tıklama:** Dördüncü ya da beşinci fare düğmesinin tıklama işlevini gerçekleştirir.

**Keystroke (Tuş):** ExpressKey tuşları, fare ve diğer işlevlere yönelik tuş kombinasyonları oluşturmak için Tuş Tanımlama (Define Keystroke) iletişim kutusunu gösterir.

- **Tuşlar (Keys)** kutusuna tuş kombinasyonunuzu girin. Kombinasyonlar harfleri, sayıları, işlev tuşlarını ve değiştirici tuşları içerebilir. **Add Special (Özel Ekle)** açılır menüsünden de kombinasyon seçebilirsiniz.
- Tanımlanan tuş eşleri için bir **Ad (Name)** girin ve Tamam'a tıklayın.
- **Sil (Delete)** düğmesi **Tuşlar (Keys)** kutusundaki son girişi kaldırır. **Temizle (Clear)** düğmesi, **Tuşlar (Keys)** kutusunu temizler.
- Bir tuş sırası tanımladıktan sonra **Tamam (OK)** öğesine tıklayın.
  - Not: Enter (Windows) ve dönüş (Mac) tuşları tanımlı bir tuş olarak seçilebildiğinden **OK** (Tamam) düğmesini seçmek için kullanılamaz.
- Tuş tanımı için bir ad girin. Farklı uygulamalar için farklı tuş işlevleri oluşturabilirsiniz.
- Touch Ring veya farenin tekerleği için tuşları tanımlarken, halka üzerinde saat yönünde veya saat yönünün tersine hareket veya fare tekerleğinin öne ve geri hareketi için iki **Keys (Tuşlar)** giriş kutusunu kullanın.

Belirli bir uygulamanın hangi tuş kısayollarını desteklediğini öğrenmek için uygulamanın talimatlarına bakın.

**Modifier... (Değiştirici...):** Değiştirici tuşların işlevlerini gerçekleştirmenizi sağlayan iletişim kutusu: Windows için Shift, Alt ya da Ctrl veya Mac için Shift, Option, Command ve Control. Değiştirici işlevlerini gerçekleştirmek için **Tuş (Key)** ayarını, işlevi gerçekleştirmek için ise farede ilişkilendirilmiş tuşa basarak bir değiştiriciyi kullanın.

**On-Screen Controls (Ekran Kontrolleri):** Başlatmak için bir Ekran Kontrol paneli seçebileceğiniz bir menü görüntülenir.

**Back (Geri) ve Forward (İleri):** Tarayıcı uygulamalarındaki Geri ya da İleri komutunun işlevini gerçekleştirir.

**Pan/Scroll (Yatay/Dikey Kaydırma):** Yatay/Dikey Kaydırma için ayarlanmış bir kalem düğmesine basıp kalemin ucuyla tabletin aktif alanında sürükleyerek aktif bölme içinde bir belgeyi veya resmi konumlandırmanıza olanak tanır. Kavrayan elle yatay kaydırmayı desteklemeyen uygulamalarda kullanmak üzere bir kaydırma hızı belirlemek için Yatay/Dikey kaydırıcıyı kullanın.

**Auto Scroll/Zoom (Otomatik Kaydırma/Yakınlaştırma):** Touch Ring'i, çoğu grafik uygulamasında yakınlaştırma yapacak ve diğer uygulamaların çoğunda kaydırma yapacak şekilde ayarlar. (Bazı cihazlarda mevcuttur.)

**Scroll (Kaydır) ve Zoom (Yakınlaştır):** Kaydırma ya da yakınlaştırma işlemleri için Touch Ring'i ayarlar. (Bazı cihazlarda mevcuttur.)

**Scroll Up (Yukarı Kaydır):** Aktif uygulamanızı yukarı kaydırır.

**Scroll Down (Aşağı Kaydır):** Aktif uygulamanızı aşağı kaydırır.

**Zoom In (Yakınlaştır):** Aktif uygulamanızı yakınlaştırır.

**Zoom Out (Uzaklaştır):** Aktif uygulamanızı uzaklaştırır.

**Show Desktop (Masaüstünü Göster):** Temiz bir masaüstü görünümü için tüm açık pencereleri simge durumuna küçültür.

**Switch Application (Uygulama Değiştir):** Uygulama değiştirme iletişim kutusunu, sonraki açık uygulamaya odaklı hale getirir.

**Launchpad:** Uygulamalar başlatabileceğiniz Launchpad menüsünü görüntüler.

**Open/Run (Aç/Çalıştır):** Başlatılacak belirli bir uygulama, dosya veya komut seçmek için bir iletişim kutusu açar. Ögeyi seçmek için göz atın, öge **Ad (Name)** kutusunda görünür. Ögeyi araç düğme seçeneğiniz olarak atamak için **Tamam (OK)** ögesine tıklayın.

**Pressure Hold (Basıncı Korum):** Düğme bırakılana kadar basıncı mevcut basınç düzeyine kilitler. Örneğin, istediğiniz fırça boyutuna ulaşıncaya kadar basınç hassasiyetiyle boyayabilirsiniz. Ardından düğmeye basabilir ve düğmeyi bırakana kadar aynı fırça boyutuyla boyamaya devam edebilirsiniz.

**Erase (Sil):** Darbelerinizi silme moduna ayarlar.

**Tablet PC Options (Tablet PC Seçenekleri):** Tablet PC Seçenekleri menüsünü görüntüler.

**Disabled (Devre dışı):** Düğme işlevini devre dışı bırakır.

**Application Defined (Uygulama Tanımlı):** Dahili tablet desteği olan CAD programları gibi uygulamalara yöneliktir. Uygulamaya yalnızca düğme sayısını bildirir. Doğrudan ExpressKey ve Touch Ring kontrolü için bazı entegre uygulamalar tarafından da kullanılabilir.

**Default (Varsayılan):** Düğmeyi varsayılan işlevine sıfırlar.

## Düğme İşlev Geçişleri

Araç düğmeleri, kalem, ExpressKey tuşları ve diğer öğelere atanan işlevleri özelleştirmek için [Wacom Tablet Özellikleri](#)'ni kullanabilirsiniz. Aşağıdaki düğme işlevleri, geçiş ayarlarını kontrol eder. Diğer düğme işlevleri [Düğme İşlevleri](#) bölümünde açıklanmaktadır.

**Precision Mode (Hassasiyet Modu):** Mevcut kalem ucu konumu etrafında eşlemeyi değiştirmek için kaydırıcıyı kullanın. Normal eşlemeye dönmek için düğmeye tekrar basın.

**Display Toggle (Ekran Değiştirme):** Bu ayar, birden çok monitör sistemine yöneliktir. Bu işleve atanmış ExpressKey tuşuna bastığınızda, farklı ekranlar arasında mevcut tablet eşleşmesini ve ekran imlecini değiştirir.

**Mode Toggle (Mod Değiştirme):** Kalem düğmelerine yönelik olan bu ayar, Kalem modu ve Fare modu arasında geçiş yapar. Fare modunda bir düğmeyi ilk kez Mod Değiştirme.. olarak ayarlarken, ekran imlecinin hızlanma ve takip hızını ayarlamak için kaydırıcıları kullanın.

**Skip (Atla):** Geçiş Düğmesini geçiş sekansında bu seçeneğe atanmış bir işlev modunu atlayacak şekilde ayarlar.

**Ink Toggle (Mürekkep Geçişi):** (Mac) Mürekkebi herhangi bir Mürekkep Uygulama işlevinde açık ve kapalı arasında değiştirir. El yazısı tanıma açıkken, Mürekkep el yazınızı tanyıp metne dönüştürür ve bir belgeye ekler.

**Touch On/Off (Dokunma Açık/Kapalı):** Yalnızca kalem modunda Touch On/Off (Dokunma Açık/Kapalı) seçeneğini kullanın (fiziksel Touch On/Off [Dokunma Açık/Kapalı] düğmesi olan tabletlerde desteklenmez). Dokunma Açık/Kapalı için atanmış ExpressKey'e basarak dokunmayı devre dışı bırakın. Dokunmayı etkinleştirmek için ExpressKey tuşuna tekrar basın.

**On Screen Keyboard (Ekran Klavyesi):** Kalem veya dokunmatik klavye girişi için Windows Ekran Klavyesi'ne geçiş yapmak üzere Ekran Klavyesi seçeneğini kullanın.

**Settings (Ayarlar):** Mevcut ExpressKey, Touch Ring, kalem ve dokunma ayarlarını gösteren interaktif bir şemayı görüntüler. Uygun Tablet Özellikleri sekmesini açmak ve ayarları gerekli şekilde düzenlemek için şemanın herhangi bir bölümüne tıklayın.

Fare modu ayarlarına, Wacom Tablet Özellikleri'ndeki çeşitli konumlardan erişebilirsiniz. Ancak, özelleştirdiğiniz her bir araç ve uygulama için yalnızca bir Fare Hızlandırma ve Hız ayarı yapılabilir.

Not: Fare modu ayarları, sistem ayarlarından bağımsızdır. Wacom Tablet Özellikleri'nde bu ayarlarda yaptığınız değişiklikler, benzer bilgisayar sistemi ayarlarını etkilemez. Ancak, benzer sistem ayarlarında yapılan değişiklikler tabletinizin ayarlarını etkileyebilir.

## Entegre Uygulamalar

Bazı yazılım uygulamaları; ExpressKey, Touch Ring veya Rocker Ring ayarlarını doğrudan kontrol edebilir. Bu durum, bu uygulamaların [Wacom Tablet Özellikleri](#)'nde ayarlanan işlevden farklı bir şekilde işlemesine neden olabilir. Not: Tüm kalem ekranlarının bir Touch Ring'i ya da Rocker Ring yoktur.

- Bir uygulama ExpressKey ayarını devre dışı bıraktığında, ExpressKey ya Tanımlanan Uygulamayı ya da yeni işlev adını kullanarak otomatik olarak güncellenir. Uygulamalara bağlı olarak, ExpressKey tuşlarının bazıları veya tümü devre dışı bırakılabilir.
- Bir uygulama Touch Ring ya da Touch Strip'i geçersiz kılsa tüm modları bu durumdan etkilenir. Bir uygulama, mevcut işlevlerin yalnızca bazıları geçersiz kılsa kalan modlar Skip (Atla) seçeneğiyle atlanacak şekilde ayarlanır.
- Entegre bir uygulama, yalnızca o uygulama etkinken ve arka plandayken kontrol sahibidir. Bu uygulamayı kapattığınızda veya çalışmak üzere yeni bir uygulama penceresini seçtiğinizde [Wacom Tablet Özellikleri](#) ayarlarınız önceki durumuna döndürülür.
- En önceki geçerli uygulama için ayarları gözden geçirmek üzere bir ExpressKey tuşunu Settings'e (Ayarlar) atayın ve istediğiniz zaman tuşa basın.

Entegre edilmiş uygulamalar, genellikle size, Wacom cihazınızı uygulamayla ilk kez kullanırken bu işlevi devre dışı bırakma olanağı sağlar. Bu özelliği özelleştirme veya devre dışı bırakmayla ilgili özel ayrıntılar için uygulama belgelerinize bakın. Bu bilgiler mevcut değilse entegre uygulamanın davranışını geçersiz kılacak uygulamaya özel ayarlar oluşturmak için [Wacom Tablet Özellikleri](#)'ni kullanabilirsiniz.

## Gelişmiş Seçenekler

Seçenekler iletişim kutusu, kalemli tabletinizdeki pek çok kullanım tercihinizi ayarlamanıza olanak tanır. Seçenekler iletişim kutusuna erişmek için [Wacom Tablet Özellikleri](#)'nde **Options...** (Seçenekler...) düğmesine tıklayın. Options (Seçenekler) iletişim kutusundaki öğeler, kullanmakta olduğunuz cihaza bağlı olarak değişebilir.

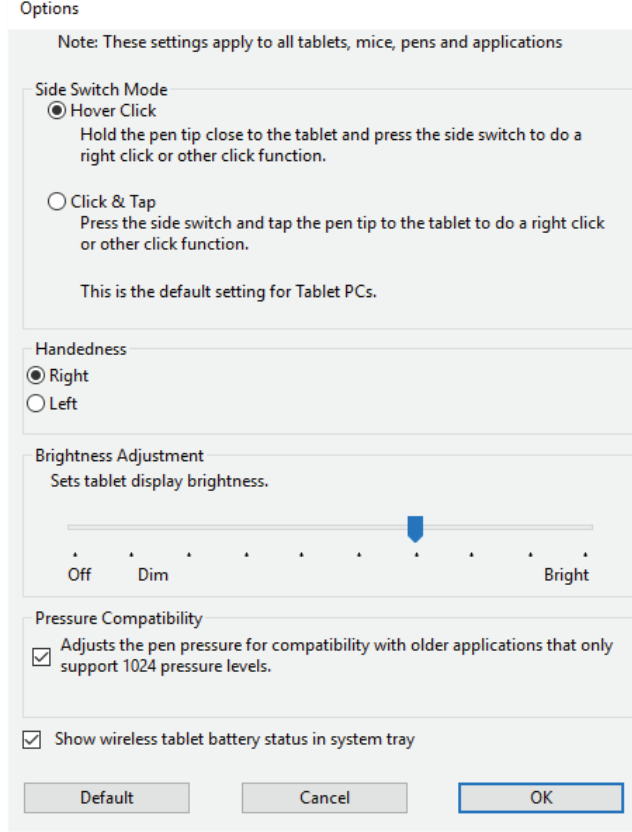

Yan tuş modu ayarları şunlardır:

- **Vurgu Tıklaması (Hover Click)** ayarı, tıklama işlevlerini kalem ucunu tablet yüzeyine değdirmeden gerçekleştirir.
- **Tıkla ve Dokun (Click & Tap)** ayarı, tıklama işlevlerinin hassas yerleşimini etkinleştirir. Bunun için yan tuşa basılması ve kalem ucunun tablet yüzeyine değdirilmesi gerekir.

Ek ayarlar şunları içerebilir:

- **Handedness** (El Kullanımı) ayarı, isteğe bağlı bir Farenin sağ veya sol elle kullanımı için düğme yönünü ayarlar.
- **Brightness Adjustment** (Parlaklık Ayarı), parlaklık ayarını yapar veya durum LED'lerini ve aktif alan işaretçilerini kapatır. (Bazı cihazlarda mevcuttur.)
- Yalnızca en fazla 1024 basınç seviyesini destekleyen grafik uygulamalar kullanıyorsanız **Pressure Compatibility** (Basınç Uyumluluğu) kutusunun işaretlenmesi gerekir.
- Kablosuz kit kullanımını destekleyen cihazlar için **Show wireless tablet battery** (Kablosuz tablet pilini göster) kutusu, kablosuz işlem sırasında sistem tepsinizdeki pil durumu simgesinin görüntülenmesini sağlar ya da bu görüntüyü kapatır.

## Uygulamaya Özel Ayarlar

**Uygulama (Application)** listesi, tekil uygulamaları eklemenize ve ardından bu uygulama için araç ayarlarınızı özelleştirmenize olanak tanır. Örneğin, bir uygulama simgesi seçip Pen (Kalem) ayarlarını değiştirirseniz değişiklikler yalnızca siz bu uygulamayı kullanırken Pen (Kalem) ayarına uygulanır. Uygulamaya özel ayarlar, tüm Wacom kalemli tabletler ve kalem ekranları ve ExpressKey Remote cihazıyla kullanılabilir.

- Uygulamaya özel ayarlar eklendiğinde **Tümü (All)** simgesi **Tüm Diğer (All Other)** olarak değişir ve yeni eklenen uygulamalar için bir uygulama simgesi gösterilir.
- İlişkilendirilen araç **Araç (Tool)** listesinde seçtiğiniz uygulamanın simgesi Uygulama listesinde görünür.
- Uygulamayı seçin, ardından aracınız ve uygulamanız için [Wacom Tablet Özellikleri](#) sekmesinin ayarlarını özelleştirin.

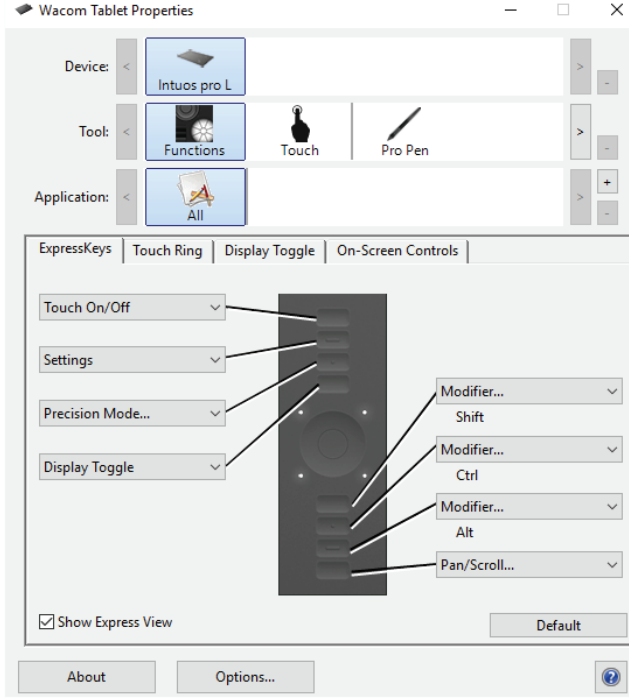

Yukarıdaki ekran görüntüsü açıklama amaçlıdır, ekranınızla uyuşmayabilir.

Uygulamaya özel bir ayar oluşturmak için:

1. Tablet Özellikleri'nde, **Device (Cihaz)** öğesini ve uygulamaya özel ayar oluşturmak istediğiniz **Tool (Araç)** seçeneğini belirleyin.
2. **Application (Uygulama)** listesinde, **+** düğmesine tıklayın.
3. **Açık Uygulamalar (Currently Open Applications)** kutusunda, özel ayar oluşturulacak bir uygulama seçin veya bilgisayarınızda yüklü olan herhangi bir uygulamanın yürütülebilir dosyasını seçmek için göz atın.
4. **Tamam (OK)**'a tıklayın.

Uygulamaya özel bir ayarı kaldırmak için:

1. **Araç (Tool)** listesinde, uygulamaya özel ayarı kaldırmak istediğiniz aracı seçin.
2. **Uygulama (Application)** listesinde, kaldırmak istediğiniz uygulamayı seçin.
3. **Application (Uygulama)** listesinde - düğmesine tıklayın. İletişim kutusunda, seçiminizi onaylamak için **Sil (Delete)**'e tıklayın. Seçilen uygulama, tüm özel araç ayarlarıyla birlikte listeden kaldırılır.
4. Bir araçtan tüm uygulamaya özel ayarları kaldırmak için aracı **Araç (Tool)** listesinden kaldırın. Ardından aracı tekrar tablete ekleyin. Araç, varsayılan ayarları kullanarak **Araç (Tool)** listesine tekrar eklenir.

Not: Bu yöntem, özel **Functions (İşlevler)** ayarlarını kaldırmak için kullanılamaz.

Photoshop ya da Illustrator gibi yaygın olarak kullanılan bir uygulamayla çalışıyorsanız tabletinizin yazılımı uygulamayı tanıyabilir ve

ExpressKeys tuşlarını bu uygulamanın sık kullanılan işlevlerine ayarlar.

**Notlar:**

- İki program aynı yürütülebilir dosya adına sahipse aynı özelleştirilmiş ayarları paylaşır.
- ExpressKey tuşlarını önceden özelleştirdiğiniz bir uygulamayı kullanıyorsanız bu ayarlar, o uygulama tarafından sağlanan tüm otomatik ExpressKey varsayılan ayarlarından öncelikli olur. Varsayılan ayarlar, yalnızca o uygulama için kendi ExpressKey ayarlarınızı girmediyseniz otomatik olarak kullanılır.

## On-Screen Controls (Ekran Kontrolleri)

Wacom Ekran Kontrolleri, sekiz adede kadar kalemlı tablet ya da kalem ekranı işlevinden oluşan ve ekranınızda görüntülenecek olan Ekran Tuşu panelini oluşturmanıza olanak sağlar. Kalemınızle ya da farenizle veya tabletinizin dokunmatik özelliği varsa parmağınızla ilgili tuşa dokunarak Ekran Tuşu panelinden bir işlev seçin.



Yeni bir Ekran Anahtarı paneli oluşturmak ya da mevcut bir paneli düzenlemek, çoğaltmak veya silmek için:

1. [Wacom Tablet Özellikleri](#)'ni açın.
2. **Tools** (Araçlar) listesinde **Functions** (İşlevler) seçeneğine tıklayın.
3. Ekran Kontrolleri sekmesine tıklayın. Sol altta yer alan **Edit (Düzenle)** düğmeleri, Ekran Tuşu panelleri için soldan sağa şu seçenekleri sunar:



4. İstenen işlev için uygun düğmeye tıklayın. Yeni bir Ekran Tuşu paneli için Yeni Panel başlıklı bir iletişim kutusu açılır. Mevcut bir panel için iletişim kutusu panelin adını gösterir.
5. Yeni bir Ekran Tuşu için tercihlerinizi girin ya da mevcut olan bir tanesini düzenleyin ve **OK** (Tamam) düğmesine tıklayın. Yeni ya da düzenlenmiş panel **Panels** (Paneller) listesinde görünür. Daha fazla bilgi için [Ekran Kontrollerini Özelleştirme](#) bölümüne bakın.

Not: Ekran Tuşu paneli için varsayılan düzen, bir tuşun ilk olarak Ayarlar'a atandığı 1 x 8 dikey şerit şeklindedir. Tuşların geri kalanları siz onlar için ayar seçene kadar devre dışı bırakılır.

Ekran Tuşu panellerinde:

- Paneli açık tutmak için Sabitle simgesine tıklayın.
- [Wacom Tablet Özellikleri](#)'ni açmak için panelin Ekran Kontrolleri sekmesine gidin ve Wrench (İngiliz Anahtarı) simgesine tıklayın.



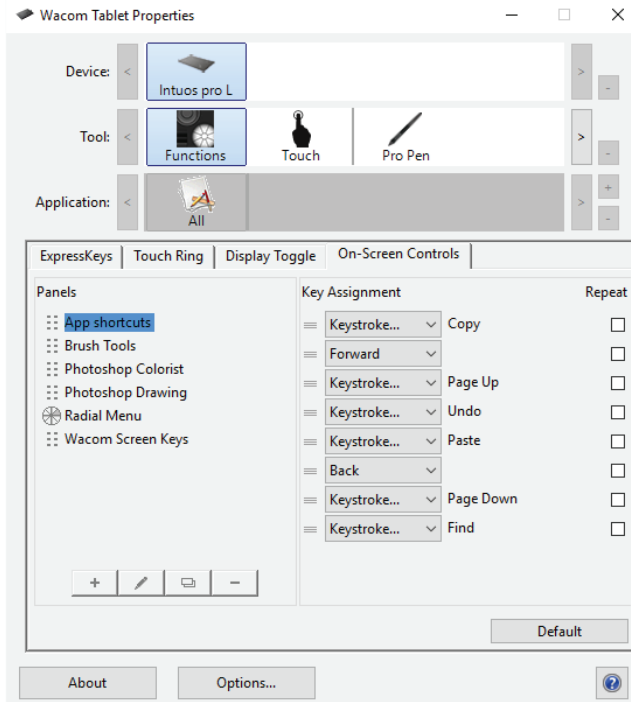

Yukarıdaki ekran görüntüsü açıklama amaçlıdır; ekranınızla uyumsuz olabilir.

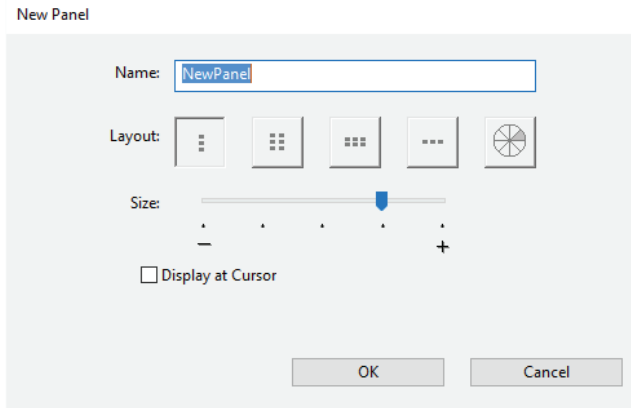

## Ekran Kontrollerinin Özelleştirilmesi

Ekran Tuşu panelini özelleştirmek için:

1. İlgili panelin adını **Paneller (Panels)** listesinden seçin.
2. **Tuş Atamaları (Key Assignments)** öğesinin altındaki açılır menülerden her bir tuşun işlevlerini seçin. Her bir tuş, ona atadığınız işlevi gösterir.
3. Atadığınız işlev olarak **Tuş (Keystroke)** öğesini seçerseniz tuşları girmeniz için Tuş iletişim kutusu açılır.  
Not: İsteddiğiniz kadar tuşa işlev atayabilirsiniz. Ancak panelin ekranda görüntülenmesi için her Ekran Tuşu panelinde bir işleve en az bir tuş atanması gerekir.
4. **Key Assignments** (Tuş Atamaları) listesindeki açılır menülerin sırasını değiştirmek için menüyü listedeki yeni bir konuma sürüklemek üzere menünün sol tarafındaki Drag (Sürükle) simgesini kullanın.
5. Tuş Ataması'nın sağındaki **Repeat** (Tekrarla) onay kutusuna tıklayarak düğmenin basılı tutulması halinde yinlenecek bir tuş işlevi belirleyin.
6. Panelin üstündeki sürükleme çubuğunu kaleminiz, fareniz ya da parmağınızla basılı tutarak ve paneli yeni konuma sürükleyerek Ekran Tuşu panelinin konumunu değiştirin.

New Panel (Yeni Panel) iletişim kutusunda:

1. New Panel (Yeni Panel) iletişim kutusunda istediğiniz **Layout** (Düzen) simgesine tıklayarak bir Ekran Tuşu panelinin düzenini değiştirin.
2. Panelin genel boyutunu ayarlamak için **Size** (Boyut) kaydırıcısını ayarlayın. Panel, atanmış tuş sayısına göre de yeniden boyutlandırılır.
3. **Display at cursor** (İmleçte göster) onay kutusuna tıklayarak, imleç konumunda paneli görüntüleyin.

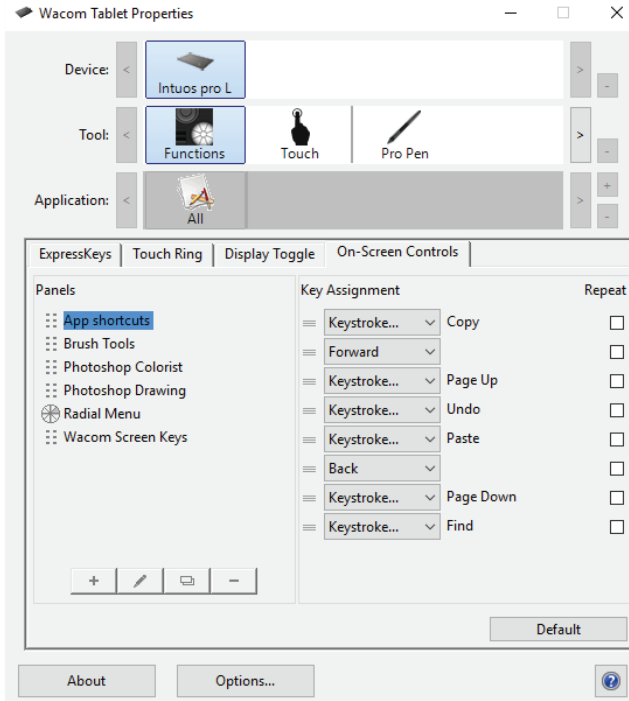

Yukarıdaki ekran görüntüsü açıklama amaçlıdır, ekranınızla uyumsuz olabilir.

Herhangi bir ExpressKey tuşuna ya da düğmeye bir Ekran Tuşu paneli atamak için:

1. Kontrolü ayarlamak üzere uygun sekmeyi seçin.
2. ExpressKey veya düğme için açılır menüden Ekran Kontrolleri'ni seçtikten sonra bu öğeye atamak istediğiniz paneli seçin.

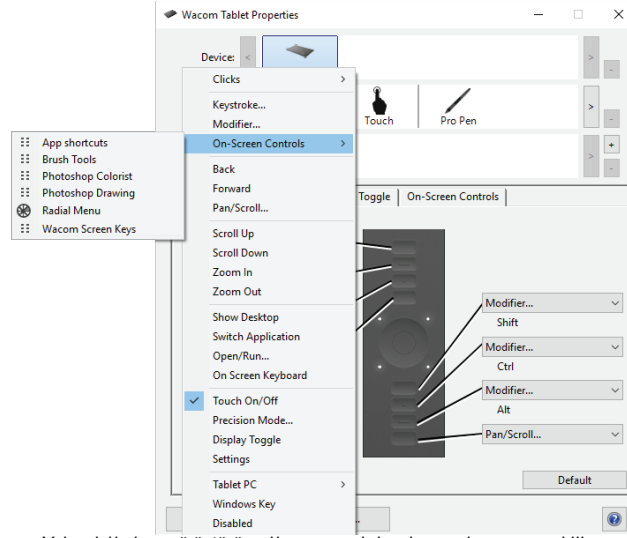

Yukandaki ekran görüntüsü açıklama amaçlıdır, ekranınızla uyuşmayabilir.

Ayrıca bkz.  
[Ekran Kontrolleri](#)

## Kaleme Genel Bakış

Tüm Wacom ürünleri, kablosuz ve pilsiz bir kalemle birlikte gönderilir. Kalemi tıpkı normal bir kalem gibi tutabilir, kalemle yazı yazabilir ve çizim yapabilirsiniz.



- Kalem ucunda değiştirilebilir bir uç kullanılmıştır.
- Yan tuşu başparmağınızla veya işaret parmağınızla kullanabilirsiniz. Yan tuş işlevlerini ayarlamak için [Wacom Tablet Özellikleri](#)'ndeki Kalem sekmesini kullanın. [Kalemi kullanma](#) bölümüne bakın.
- Silgi, silgi kullanımını destekleyen tüm uygulamalarda normal bir silgi gibi çalışır. Bazı kalemlerle kullanılan kalemlerin silgisinin olmadığını unutmayın.
- Kaleminiz, kaleminizi tanımlamak ve kişiselleştirmek için kullanılabilen renk halkaları ile gelebilir. Kaleminize renk halkası takmak için kalem ucunu çıkarın.

## Kalem Haznesi

Bazı Wacom ürünleri, tutmak veya saklamak için bir kalem kılıfı ya da kalem standına ve bir uç çıkarma aracına sahiptir. Kalem ucu çıkarma aleti, kalem standı tabanının ortasında bulunan metal halkadır. Kaleminizin bir kılıfı ya da standı yoksa kalem, cihazınızın çerçevesine tutturmak için mıknatıslanabilir veya bir kalem bağlantısına sahip olabilir.

Kalem standınız varsa yeni uçlar, kalem standı tabanının içinde yer alır. Uçlara erişmek için kalem standının vidalarını sökün. Bazı modellerde, yeni uçlar küçük poşetlerde ya da tabletin arka kapağının altında bulunur.

Daha fazla bilgi için kalemleriniz ya da kalem ekranınızla ilgili Özellikler konusuna bakın.

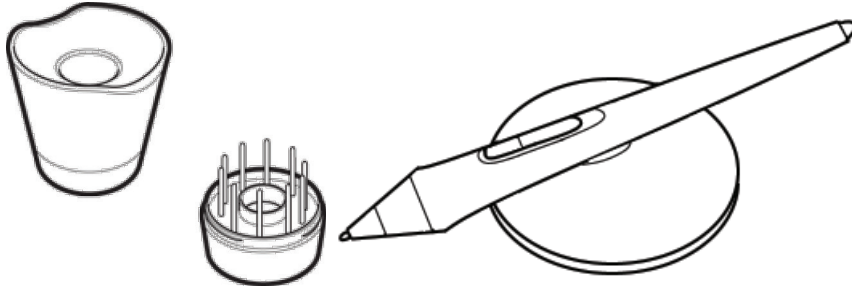

**Önemli:** Kullanılmadığında kalemi, kalem kılıfına, aşağı bakan konumda kalem standına koyarak ya da çerçeveye tutturarak, kalem ucu ya da silgi üzerinde herhangi bir basınç olmayacak şekilde yerleştirin. Fare kullanırken imleç konumuna müdahale edebileceği ya da bilgisayarınızın uyku moduna geçmesini engelleyebileceğinden, kalemi tablet üzerinde bırakmayın.

## Özel kalemler

Inking ve Airbrush kalemleri gibi daha gelişmiş sanat eserleri için tasarlanmış kalemler, bir dizi kalemlerle tablet ve kalem ekranıyla birlikte kullanılabilir. Kalemleriniz ya da kalem ekranınızla kullanılacak diğer kalemler ve isteğe bağlı araçlar hakkında daha fazla bilgi edinmek için [Wacom Store](#) web sitesini ziyaret edin.

## Kalemi Kullanma

Kalemi normal bir kalem tutar gibi tutun. Yan tuşu kolayca baş parmağınızla veya işaret parmağınızla değiştirebilecek şekilde tutuşunuzu ayarlayın. Çizim yaparken veya kalemi yerleştirirken yanlışlıkla tuşa basmamaya dikkat edin.

Kalem ucu hissini ve basıncını, silgi hissini, yan tuşu ve uygulamaya özel kalem işlevlerine yönelik ayarları özelleştirebilirsiniz. Kaleminizi özelleştirmek için [Wacom Tablet Özellikleri](#)'ndeki **Tool** (Araç) listesinden kalemi seçin. Kalem sekmesini ve ardından uygun seçeneklerden birini seçin. Kalemler, kaleminizin ucuyla tablet yüzeyine dokunduktan sonra **Araç (Tool)** listesinde görüntülenir.

- **Position the cursor** (İmleci yerleştirme): Kalemi ekran yüzeyine değmeden aktif alanın biraz üzerinde hareket ettirin. Seçim yapmak için kalemin ucunu ekranın üzerine bastırın. Ekranı kalemin ucuyla bir kez dokununuz veya tıklama yapmak için yeterli baskıyla ucu ekrana değdirin.
- **Çift tıklama (Double click)**: Yan tuşun yukarı tarafına basın (Çift Tıklama için ayarlandığında) ya da ekranın aynı yerine kalemin ucuyla iki kez hızlıca dokununuz.
- **Erase** (Sil): Silgiyi, bir kalemin üzerindeki silgiyi kullanır gibi kullanın.
- **Move** (Taşı): Nesneyi seçin, sonra da taşımak için kalemin ucunu ekran üzerinde kaydırın.
- **Line control** (Çizgi kontrolü): Çizgi şeklini ve kalınlığını kontrol etmek, fırça özelliklerini belirleyip ayarlamak ve bu özelliği destekleyen uygulamalarda efekt oluşturmak için [Wacom Tablet Özellikleri](#)'ndeki seçenekleri kullanın.
- **Pressure sensitivity** (Basınç hassasiyeti): Kalemin ucuna aşağı doğru değişik miktarlarda basınç uygularken aktif alanda kalemi kullanın. Kalın çizgiler veya yoğun renk için iyice bastırın. İnce çizgiler veya daha yumuşak renk için hafifçe bastırın.

## Yan tuşun kullanılması

Kalemin üzerinde bulunan yan tuş, iki farklı özelleştirilebilir işleve ayarlanabilir. Bu tuşu kalem ucu tabletin aktif alanındaki mesafedeyken kullanabilirsiniz. Tuşu kullanmak için kalem ucunu tablete değdirmenize gerek yoktur.

Varsayılan yan tuş konumları şunlardır:

- Üst tuş: çift tıklama. Bu işlem, kalem ucuyla iki kez dokunmaktan daha kolaydır.
- Alt tuş: sağ tıklama. Bu işlem, uygulamaya özel veya simgeye özel menüleri ekrana getirir.

Aktif penceredeki bir belgeyi ya da görüntüyü konumlandırmak için:

- Bir tuş işlevini Yatay/Dikey Kaydırma'ya ayarlayın.
- Kalem düğmesine basın ve görüntüyü yeniden konumlandırmak için kalem ucunu tablet yüzeyinde gezdirin.
- İşiniz bittiğinde kalem düğmesini serbest bırakın veya kalem ucunu yüzeyden kaldırın.

Bazı uygulama pencerelerinde belge, siz kalem ucunu hareket ettirdikçe imleci hassas bir şekilde takip eder. Diğer durumlarda belge, sadece ekran imleciyle aynı yönde hareket eder.

## Kalem Özelleştirme

Kalem ucu hissini ve basıncını, silgi hissini, yan tuşu ve uygulamaya özel kalem işlevlerine yönelik ayarları özelleştirebilirsiniz. Kaleminizi özelleştirmek için [Wacom Tablet Özellikleri](#)'ndeki **Tool (Araç)** listesinden kalemi seçin. Kalem sekmesini ve ardından uygun seçeneklerden birini seçin.

- Üst veya alt yan tuşa basarken gerçekleştirilecek işlevi seçmek için iki açılır menüyü kullanın. Tuş için seçilen işlev, kalem ucunu tablete dokundurmadan tablet yüzeyine 10 mm (0,4 inç) mesafeye getirdiğinizde gerçekleşir; ardından yan tuşa basın.
- **Ucun Çift Tıklama Mesafesi (Tip Double Click Distance)** kaydırıcısını tercih ettiğiniz tableten çift tıklama mesafesine ayarlayın.
- Tıklamak, çizim yapmak veya yazı yazmak için gerekli olan basınç miktarını özelleştirmek için **Uç Hissi (Tip Feel)** kaydırıcısını kullanın.
- Basınç seviyelerini belirlemek için ekran imleciniz kontrol panelinin boş bir alanındayken kaleminizin ucuyla **Current Pressure (Mevcut Basınç)** çubuğuna basın.
- Eğim hassasiyetini değiştirmek için **Tilt Sensitivity (Eğim Hassasiyeti)** kaydırıcısını sürükleyin. Yeni ayarı eğimi destekleyen bir uygulamada test edin. Yöne duyarlı olan eğim ayarı, hem kalem ucuna, hem de aracınızın silgisine uygulanır ve bazı uygulamalarda fırça yönü veya diğer özellikleri kontrol etmek için kullanılabilir.
- Kalem ucu hassasiyetiyle ilgili diğer ayarlar için **Özelleştir (Customize)** öğesine tıklayın. [Gelişmiş kalem ve silgi](#) bölümüne bakın.

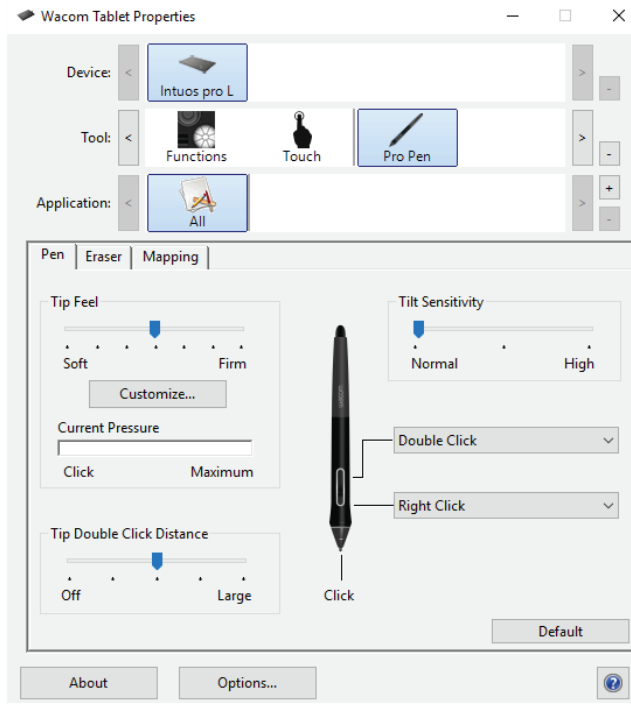

Yukarıdaki ekran görüntüsü açıklama amaçlıdır; ekranınızla uyumsuz olabilir.

- İşlevini değiştirmek için kalem ucuna çift tıklayın.
- Tıklama işlevi için en az bir araç düğmesi ayarlanmalıdır.
- Kalem ucu, çoğu grafik uygulamasında çizim yapabilmek için Tıklama olarak ayarlanmalıdır.

Yan tuşun sağ tıklama veya diğer tıklama işlevleri için çalışma şeklini değiştirebilirsiniz. [Gelişmiş seçenekler](#) bölümüne bakın.

### İpuçları:

- Çift tıklamayı kolaylaştırmak için yan tuşu **Çift Tıklama (Double Click)** olarak ayarlayın.
- Çoğu basınca duyarlı uygulamada daha dar basınç değer aralığı için yumuşak **Uç Hissi (Tip Feel)** seçeneğini kullanın.
- Bazı uygulamalarda yumuşak basınç ayarı, kalem üzerindeki hafif basıncın ekranda büyütülmesi için kalemin aşırı tepki göstermesine neden olabilir. Bu durumda daha sert bir **Tip Feel (Uç Hissi)** ayarını kullanın.

- Çift tıklama mesafesinin uzun ayarlanması, bazı çizim uygulamalarında fırça darbelerini başlatırken gecikmeye neden olabilir. Ayrıca bu durum, sürükleme eylemi veya mürekkep darbesini başlatırken de gecikmeye neden olabilir. Bu durumda daha kısa bir çift tıklama mesafesi ayarlamayı ve çift tıklama için yan tuşu kullanmayı deneyin. Ayrıca, çift tıklama için ExpressKey düğmesini de ayarlayabilirsiniz.

Cihazınızla uyumlu olan Art Pen ve Airbrush gibi aksesuarlar, Wacom sürücü yazılımı tarafından tam olarak desteklenmektedir. Bunlar, kaleminizin ucuyla tablet yüzeyine dokunduktan sonra **Araç (Tool)** listesinde görüntülenir. Ardından [Wacom Tablet Özellikleri](#) yeni aracı ve özelleştirme seçeneklerini gösterir.

- Art Pen; basınca duyarlı kalem ucu, silgi, eğim ve döndürme özelliklerini destekler. Destekleyen uygulamalarda tamburun döndürülmesi, benzersiz bir etki yaratır.
- Airbrush, gerçek bir dijital hava fırçasıdır. Airbrush; basınca duyarlı uç ve silgi, eğim hassasiyeti ve dijital boyama uygulamasını kontrol etmek için parmak tekerleği özelliklerine sahiptir.

Destekleyen uygulamalarda Art Pen yönünün veya Airbrush parmak tekerleğinin uygulama içindeki işlevlerini ayarlayabilirsiniz. Ayrıntılar için uygulamayla birlikte gelen belgelere bakın.

## Eraser (Silgi)

Silgi hassasiyetini ayarlamak için Silgi sekmesini seçin.

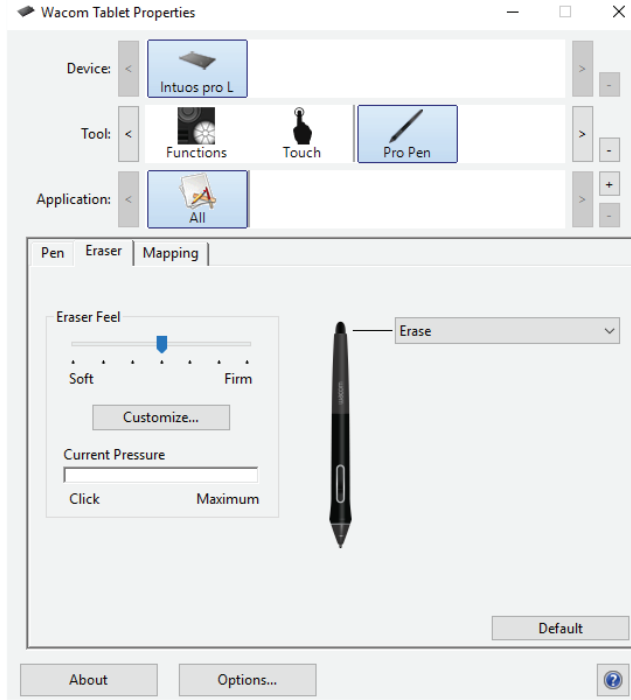

Yukarıdaki ekran görüntüsü açıklama amaçlıdır, ekranınızla uyumsuz olabilir.

- Silmek için gerekli olan basınç miktarını özelleştirmek üzere **Eraser Feel (Silgi Hissi)** kaydırıcısını kullanın.
- **Sil (Erase)** açılır menüsünden silgiyi kullanırken gerçekleştirilecek işlevi seçin.
- Silgi hassasiyetiyle ilgili diğer ayarlar için **Özelleştir (Customize)** öğesine tıklayın.
- Basınç seviyelerini belirlemek için ekran imleciniz kontrol panelinin boş bir alanındayken silgiyle **Current Pressure (Mevcut Basınç)** çubuğuna basın.



## Windows Ink özellikli kalem

Microsoft Windows, kalem giriři için kapsamlı destek sağlar. Kalem özellikleri, Windows 7 Starter ve Home Basic hariç tüm Windows sürümlerinde desteklenmektedir. Bu özellikler arasında aşağıdakiler bulunur:

- **El yazısı algılama (Handwriting recognition).** Bilgisayarın yazılı giriři kabul ettiđi herhangi bir yere el yazısıyla yazılmış bilgileri hızlıca girin. El yazısıyla yazılmış içerikleri dilediđiniz zaman klavyede yazılmış metne dönüřtürün.
- **Hareketler (Gestures).** Özelleřtirilebilir eylemleri başlatmak için tabletteki dokunma (hareketler) özelliđini kullanın. Hareketleri özelleřtirmek için Pen and Touch (Kalem ve Dokunma) kontrol panelindeki Flicks (Kalem Hareketleri) sekmesine tıklayın.
- **Digital Ink (Dijital Mürekkep)** (Microsoft Office 2007 veya daha üstü). İlgili uygulamalardaki İncele sekmesinde bulunan geliřmiş dijital işaretleme ve mürekkep araçlarından yararlanın.

Windows Giriř Paneli, doğrudan Wacom kaleminizle girmek üzere el yazısı veya ekran klavyesi kullanmanıza olanak tanır.

Windows 10'da Windows Ink Workspace, kalem ile kullanılan pek çok özellik sunar.

Not: Kalem Hareketleri ve basılı tut-sađ tıkla özellikleri, bazı grafik uygulamalarında devre dıřı bırakılmıştır.

## Gelişmiş Kalem ve Silgi

Kalem ucu veya silgi basınç ayarlarını daha fazla özelleştirmek için Kalem veya Silgi sekmesini seçin ve **Özelleştir (Customize)**... düğmesine tıklayın. Kalem Hissi Bilgileri iletişim kutusunda yer alan seçenekler, kalem ucu veya silgi basınç hassasiyetini ve tıklama eşiği ayarlarını ayrı ayrı değiştirmenize olanak tanır.

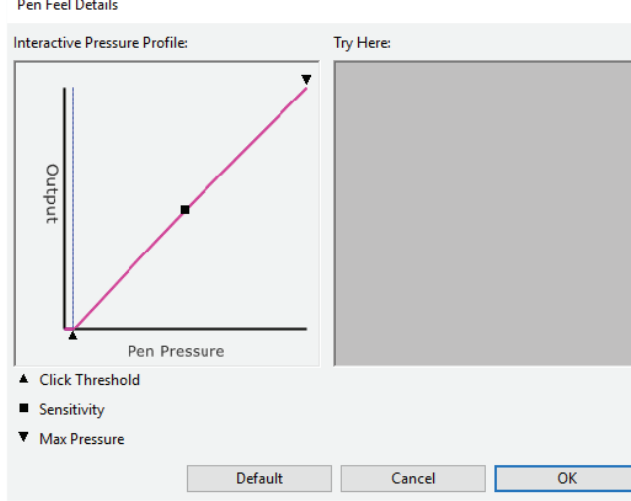

- **Kalem Hissi Bilgileri (Pen Feel Details)** iletişim kutusunda seçilen basınç hassasiyet eğrisi ve tıklama eşiği ayarları görüntülenir. Ayarları değiştirmek için basınç kontrollerini kaydırın.
- **Click Threshold (Tıklama Eşiği)** ayarı, basıncı kaydetmek veya kalem tıklaması oluşturmak için gerekli olan kuvvet miktarını belirler.
- **Hassasiyet (Sensitivity)** ayarı, basınç tepki eğrisinin eğimini değiştirir.
- **Maksimum Basınç (Max Pressure)** ayarı, maksimum basınca ulaşmak için kalem ucuna ne kadar sert basmanız gerektiğini belirler.
- Yaptığınız değişiklikleri test etmek için kaleminizin ucunu veya silgiyi kullanarak **Burayı Deneyin (Try Here)** kutusuna birkaç kez hafifçe dokununuz.
- Hızlı bir şekilde yükselen eğri, kalem ucunu daha hassas hale getirir.

Not: Basınç ve hassasiyet ayarları, Kalem ve Silgi sekmelerinde **Tip Feel** (Uç Hissi) veya **Eraser Feel** (Silgi Hissi) kaydırıcısıyla ayarlanır. Böylece, gelişmiş basınç ayarları devre dışı bırakılır.

## Bluetooth Kablosuz Bağlantısı

Wacom Intuos Pro cihazınız USB kablosuyla bağlı olmadığında Windows veya Mac bilgisayarınızı bağlamak için Bluetooth kablosuz bağlantısını kullanabilirsiniz. Kablosuz bağlantı, tıpkı bir USB kablosu gibi, kalemli tablet girişini ve kağıt üzerinde eskizi destekler. USB kablosu bir bilgisayara takıldığında Wacom Intuos Pro, USB bağlantısına geri döner.

Kağıt üzerindeki eskizlerinizi indirmek için Wacom Intuos Pro'nuzu bir mobil cihaza da bağlayabilirsiniz ([Kağıt Üzerinde Eskiz bölümüne](#) bakın)

Tablet açıkken ve USB kablosuyla bağlı değilken dahili pille çalışır. Pil durumunu [Wacom Masaüstü Merkezi](#)'nden veya Wacom InkSpace Uygulamasından kontrol edebilirsiniz. Cihaz bağlı olduğunda turuncu LED pilin şarj edildiğini gösterir. Pil düşük olduğunda ve şarj edilmesi gerektiğinde turuncu LED yanıp söner.

Bir süre giriş yapılmadığında tablet, pilin ömrünü korumak için uyku moduna geçer. Güç düğmesine dokunarak veya dokunma halkasındaki orta düğmeye basarak tableti uyandırabilirsiniz.

### Bir bilgisayara kablosuz olarak bağlanma

Çoğu bilgisayarda dahili Bluetooth bağlantısı bulunur. Bilgisayarınızda yoksa bir Bluetooth anteni satın almanız gerekir. Bilgisayarınıza bağlanmak için aşağıdaki adımları takip edin:

1. İşletim sisteminizde Bluetooth'u etkinleştirin ve Bluetooth bağlantı menüsüne erişin. (Bu konuda yardıma ihtiyacınız varsa ilgili işletim sistemi için yardım belgelerine bakın)
2. Dokunma halkasındaki orta düğmeyi 6 saniye basılı tutarak Wacom Intuos Pro'nuzu Bluetooth eşleştirme moduna geçirin. Tablet bulunabilir moda olduğunda Bluetooth göstergesi mavi renkte yanıp söner.
3. İşletim sisteminizin Bluetooth cihazları listesini açın ve Wacom Intuos Pro'nuzun adını seçin. Ad varsayılan olarak "Intuos Pro M" veya "Intuos Pro L" olarak seçilir; ancak cihazın adını daha önce özelleştirdiyse bu ad listelenir.
4. Wacom Intuos Pro'nuzun adıyla birlikte birden çok ad listeleniyorsa adında "LE" bulunmayanı seçin.
5. İşletim sisteminizin talimatlarına göre eşleştirmeyi tamamlayın. Başarılı bağlantıyı göstermek üzere Bluetooth gösterge ışığı 5 saniye boyunca kesintisiz bir şekilde yanar ve sonra söner.

### Bir mobil cihaza bağlanma

Mobil cihazınıza kağıt üzerindeki eskizlerinizi indirmek için işletim sisteminizin uygulama mağazasından Wacom InkSpace Uygulamasını indirin ve yükleyin. Uygulamayı başlattığınızda Wacom Intuos Pro'nuzu bağlamak için ekrandaki talimatları takip edin. Kağıt üzerinde eskiz hakkında daha fazla bilgi için [Kağıt Üzerinde Eskize Başlarken](#) bölümünü ziyaret edin.

#### Notlar:

- Wacom Intuos Pro her zaman bir bilgisayara yapılan son iki Bluetooth eşleştirmesini hatırlar.
- Wacom Intuos Pro ayrıca bir mobil cihaza yapılan son iki Bluetooth eşleştirmesini de hatırlar.
- Wacom Intuos Pro'nuz birden çok eşleştirmeyi hatırlasa da tek seferde yalnızca bir eşleştirilmiş cihaza bağlanır.
- Yeni bir cihaza eşleştirme yapıldıktan sonra yeni eşleştirilen cihaz aktif bağlantı olur.

## Çoklu Dokunma

Kalemli tabletinizin veya kalem ekranınızın çoklu dokunma özellikleri, yüzeyde yalnızca parmak uçlarınızı kullanarak bilgisayarınızla etkileşim kurmanıza olanak tanır.

Dokunma özelliğini herhangi bir Mac ya da Windows cihazında olduğu gibi kullanabilirsiniz. Aktif alandaki tabletinize her dokunduğunuzda dokunma etkinleştirilir.

Dokunmayı kullanırken parmaklarınızı genellikle en rahat şekilde birbirinden ayrı konumlandırabilirsiniz. Ancak, parmaklarınızı birbirine çok yakın yerleştirmek, tablet tarafından tek parmakla giriş olarak algılanabilir veya tablet hangi parmağın işlemi gerçekleştirdiğini karıştırabilir. Parmaklarınızı aktif alanda tutun.

Hareket yaparken tabletinize yanlışlıkla dokunmayı engellemek için dikkatli olun. Örneğin, kaydırırken veya yakınlaştırırken avucunuz tabletin aktif alanına dokunursa beklenmeyen bir sağ tıklama işlemi gerçekleştirebilirsiniz.

Bazı durumlarda dokunmatik işlev cihazın üzerindeki fiziksel düğmeyle etkinleştirilir veya devre dışı bırakılır.

Hem kalem girişini hem de dokunmayı destekleyen tablet modellerinde, kalemin ucu veya silgi tabletin yakınlık aralığında olduğunda kalem dokunma ilişkisini keser. Dokunmayı etkinleştirmek için kalemi ve elinizi tabletin aktif alanından kaldırın.

## Dokunmatik Seçenekleri

Dokunmatik seçenekleri, bir eylemin veya hareketin algılanabilmesi için parmaklarınızı ne kadar hızlı hareket ettirmeniz gerektiğini belirler.

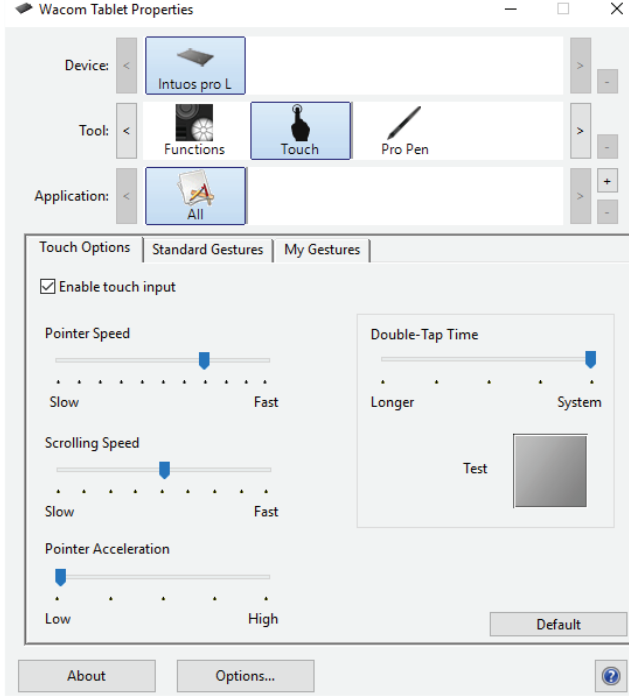

Yukarıdaki ekran görüntüsü açıklama amaçlıdır, ekranınızla uyuşmayabilir.

Dokunmatik Seçenekleri ayarları şunlardır:

- Fiziksel dokunma açık/kapalı düğmesi olmayan tabletlerde **Enable touch input** (Dokunmatik girişi etkinleştir) onay kutusu dokunmatik özelliğini etkinleştirir.
- **Double-Tap Time (Çift Dokunma Süresi)** ayarı, çift tıklama için ne kadar hızlı dokunmanız gerektiğini ayarlar. İmleci Test alanının üzerine getirip iki kez dokunarak ayarınızı test edin.
- **İşaretçi Hızı (Pointer Speed)** ayarı, ekran işaretçisini ayarlar. Ekran imlecini daha fazla parmak hareketiyle daha düşük hızda hareket ettirmek için **Yavaş (Slow)** ayarını seçin. Ekran imlecini daha az hareketle hızlı bir şekilde hareket ettirmek için **Fast (Hızlı)** ayarını seçin.
- **Kaydırma Hızı (Scrolling Speed)** ayarı, Kaydırma dokunma hareketinin hızını ayarlar.
- **Pointer Acceleration (İşaretçi İvmesi)** ayarı, ekran işaretçisinin ivme seviyesini ayarlar. Tablette parmağınza daha yavaş tepki için **Düşük (Low)** ayarını seçin. Daha hızlı tepki için **High (Yüksek)** ayarını seçin.

Not: [Wacom Tablet Özellikleri](#)'ndeki dokunmatik hızı ve ivme ayarları, genel sistem ayarlarından bağımsızdır. [Wacom Tablet Özellikleri](#)'ndeki ayarlarda yaptığınız değişiklikler, benzer sistem ayarlarını etkilemez. Ancak, genel sistem ayarlarında yapılan değişiklikler, kalemli tabletinizin ayarlarını etkileyebilir.

## My Gestures (Hareketlerim)

Özel dokunma hareketleri oluşturmak için Hareketlerim sekmesini seçin. Dokunma hareketleri, seçildiğinde kullanılabilir ve açılır menülerden seçilebilir veya değiştirilebilir.

İlgili işlevin sabit görüntüsünü görmek için imleci dokunma seçeneği üzerine getirin. Belirli bir seçeneği belirlemezseniz her bir seçenek [Wacom Tablet Özellikleri](#)'nde yukarıdan aşağıya doğru sırasıyla görüntülenir.

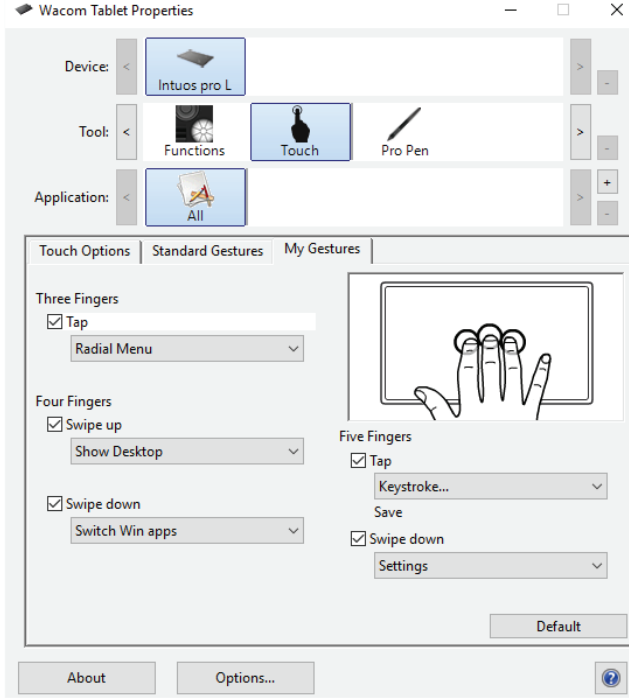

Yukarıdaki ekran görüntüsü açıklama amaçlıdır; ekranınızla uyuşmayabilir.

## Standart Hareketler

Dokunmatik seçenekleri, [Wacom Tablet Özellikleri](#) içinde tek tek etkinleştirilebilir ya da devre dışı bırakılabilir. Dokunmatik özelliği, Dokunmatik Seçenekleri sekmesinde seçiliyken veya geçiş tuşu, dokunmatik özelliğini etkinleştirmek üzere ayarlanmışken açık durumdadır.

Standart Hareketler sekmesi, özel olmayan hareketleri ayarlamanıza olanak tanır. Ekranı kaydırırken hareket yönünü belirlemek üzere kaydırma hareketi için açılır menüden Doğal veya Standart seçeneğini seçin. Üç parmaklı hareketler için açılır menüden tercih ettiğiniz hareketi seçin.

Not: Windows, Kalem ekranı ürünlerinde Standart Hareketler sekmesini desteklemez.

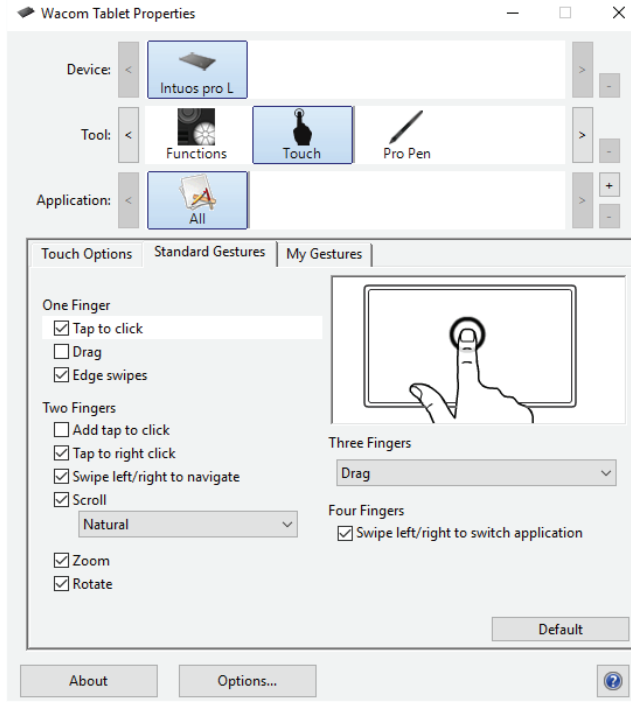

Yukarıdaki ekran görüntüsü açıklama amaçlıdır; ekranınızla uyuşmayabilir.

- Ekranda gezinmek ve tipik fare işlemlerini gerçekleştirmek için temel eylemleri kullanın.
- Kaydırmak, yakınlaştırmak, döndürmek ve diğer işlevleri gerçekleştirmek için hareketleri kullanın. Bazı hareketler, söz konusu hareket algılandığında gösterge ekranınızda görüntülenmek üzere görsel bir ipucu işareti sağlar.
- Farklı eylem veya hareketleri kullanarak sağ tıklama gibi işlevleri gerçekleştirin.
- İlgili işlevin sabit görüntüsünü görmek için ekran imlecini dokunmatik seçeneği üzerine getirin.

Belirli bir görüntüleme seçeneği belirlemezseniz her bir seçenek [Wacom Tablet Özellikleri](#)'nde yukarıdan aşağıya doğru sırasıyla görüntülenir.

Ayrıca:

- Dokunmatik deneyiminizi ve bazı dokunmatik işlevlerini gerçekleştirmek için ExpressKey tuşlarını özelleştirebilirsiniz. [Çoklu dokunmayı kullanma](#) bölümüne bakın.
- **Araç (Tool)** listesindeki Dokunmatik simgesini seçtikten sonra özelleştirilecek uygun bir sekme seçerek uygun seçeneklerle ayarları değiştirin.

## Wacom Masaüstü Merkezi

Wacom Masaüstü Merkezi; sürücünüzü ve ürünlerinizi güncel tutmanıza, cihazlarınızı özelleştirmenize, cihazları nasıl kullanacağınızla ilgili daha fazla bilgi edinmenize ve ilgili web sitelerine bağlanmanıza olanak tanıyan bir yardımcı programdır.

Bu kategori için mevcut seçenekleri görmek üzere Wacom Masaüstü Merkezi'nin sol tarafındaki kategorilerden seçim yapın.

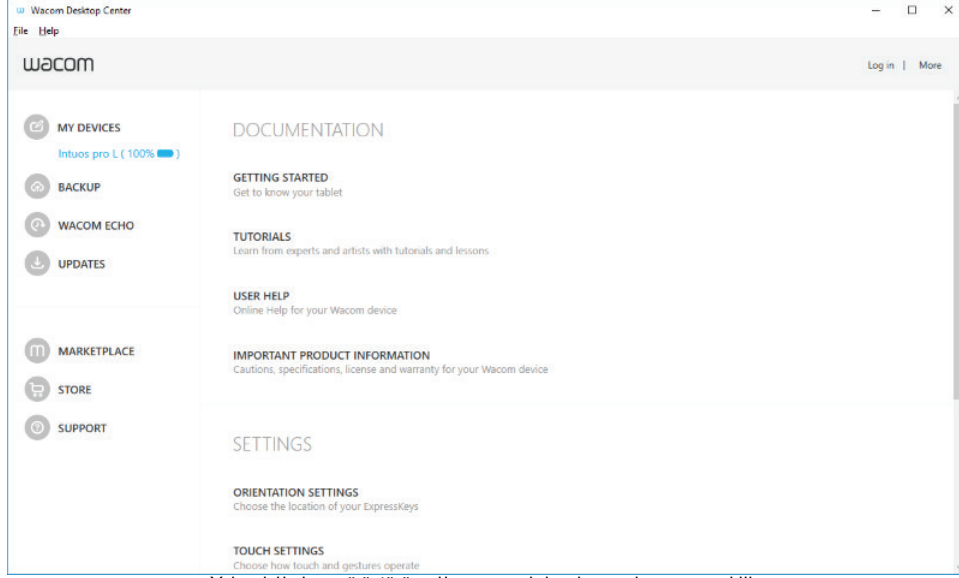

Yukarıdaki ekran görüntüsü açıklama amaçlıdır; ekranınızla uyumsuz olabilir.

- **My Devices** (Cihazlarım): Wacom Masaüstü Merkezi'nin sol üst kısmında bulunan bu bölüm, kullanılan tüm Wacom kalemli tabletleri veya kalem ekranlarını gösterir. Bu listeden bir cihaz seçerek, bu ürün için ayarları özelleştirme ve belgeleri görüntüleme seçeneklerini görebilirsiniz. Belirli ürünler için cihazlarınızın Kurulum Sihirbazı'nı yeniden çalıştırma seçeneğine de sahip olursunuz.
- **Backup Settings** (Yedekleme Ayarları): Burada; cihaz ayarlarınızı yedekleyebilir, geri yükleyebilir, sıfırlayabilir ve yönetebilirsiniz. Bu ayarlar, yerel ortamlarda ya da Wacom kimliğinizde depolanabilir. Wacom InkSpace'e erişmek için bir Wacom Kimliği oluşturmanız ya da hesabınızda oturum açmanız gerekir. Tercih yedekleri, yalnızca oluşturuldukları makinede geri yüklenebilir.
- **Wacom Echo** (Yalnızca MobileStudio Pro Mobil Modu): Bu seçenek size; cihazınızdaki belgeleri otomatik olarak yedeklemeniz için kurulum, yönetim ve bilgi edinme olanağı sağlar.
- **Updates** (Güncellemeler): Sürücü, belenim ve BIOS için mevcut yazılım güncellemelerini gösterir. Bir güncelleme mevcutsa yüklemek için güncellemeyi seçip talimatları takip edin.
- **Marketplace**: Bu seçenek, iş akışınızı geliştirmek için uygulamalar bulabileceğiniz Wacom Marketplace'i açar.
- **Store** (Mağaza): Bu seçenek, Wacom ürünlerini arayıp satın alabileceğiniz Wacom Store web sitesini açar.
- **Support** (Destek): Bu seçenek, Wacom ürünleri ile ilgili destek alabileceğiniz Wacom Support web sitesini açar.
- **Log in** (Oturum aç): Buradan Wacom Kimliğinizi yönetebilir ve bilgi alabilirsiniz.
- **More** (Daha Fazla): Bu menüde Wacom Masaüstü Merkezi'nin nasıl başlatılacağını yapılandırabilir, ürününüzle ilgili yardım konularına erişebilir ve Wacom ile ilgili sosyal medya adreslerini bulabilirsiniz.



## Wacom Echo

Cihazınız tarafından destekleniyorsa Wacom Echo hizmeti otomatik olarak önemli belgelerinizi yedekler. Bu hizmet hem Masaüstü, Kişiler ve Sık Kullanılanlarınıza depolananları hem de Kitaplığınızda bulunan tüm dosyalarınızı yedekler. **Wacom Echo** üzerine istediğiniz zaman tıklayarak [Wacom Masaüstü Merkezi](#)'nden Wacom Echo'yu kurabilir, yapılandırabilir ve ilgili durum bilgilerini görüntüleyebilirsiniz.

### Status (Durum)

- Burada; yedeklerinizin durumunu, dosyalarınızın en son yedeklenme zamanını görebilir ve hizmeti açıp kapatmak için kaydırıcıyı kullanabilirsiniz.

### Ayarlar

- **Save copies of files** (Dosyaların kopyalarını kaydet) - Bu menü, dosyalarınızın yedeklenme sıklığını değiştirmenize olanak sağlar.
- **Keep saved versions** (Kaydedilen sürümleri koru) - Bu menü, eski yedeklerinizin tutulma süresini değiştirmenize olanak sağlar.
- **Set Up Using Wacom Account** (Wacom Hesabıyla Kurulum Yap): Bu düğme (varsa) yedeklerinizi Wacom InkSpace Portal'a depolanacak şekilde kurar.
- **Configure** (Yapılandır): Bu düğme, daha gelişmiş yapılandırma seçeneklerini yönetebileceğiniz Windows Dosya Geçmiş kontrol panelini açar.
- **Restore** (Geri Yükle): Bu düğme, yedeklenmiş dosyalarınızın eski sürümlerini geri yükleyebileceğiniz Windows Dosya Geçmişini Geri Yükleme iletişim kutusunu açar.
- **Learn More** (Daha Fazla Bilgi Edin): Bu düğme, Wacom Echo için yardım belgelerine erişir.

## Tableti Kurma

Kalemli tabletinizin kutusunda Hızlı Başlangıç Kılavuzu da gelir. Aldığınız bileşenleri kontrol etmek, kalemli tabletinizi kurmak ve kalemli tabletinizi bilgisayarınıza bağlamak için bu kılavuzu kullanın.

### Çalışma alanınızın kurulumu

- Tabletinizi, kaleminizi ve klavyenizi kolay erişebileceğiniz bir yere yerleştirin.
- Monitörünüzü gözünüz yorulmadan rahat bir şekilde görebileceğiniz şekilde ayarlayın ve kendinizden bir kol mesafesine yerleştirin.
- Tabletinizi ekran imleci elinizin tablet üzerindeki hareketleriyle aynı yönde olacak şekilde yerleştirin.
- Tableti yaratıcı araç olarak kullanıyorsanız tableti klavyenin altına ve monitörünüzün altına orta noktasına gelecek şekilde yerleştirme seçeneğini göz önünde bulundurun.

## Tableti Özelleştirme

[Wacom Tablet Özellikleri](#); kaleminiz, dokunmatik seçenekleri, düğmeler, ekran eşleşme, ekran değiştirme, tablet modu ve araç kullanımına yönelik tercih ettiğiniz ayarları seçmenize ve uygulamaya özel ayar oluşturmanıza olanak tanır. [Tablet Özellikleri'ne genel bakış](#) bölümüne bakın.

Wacom Tablet Özellikleri'ni açın:

- **Windows 10:** Windows Başlat düğmesine tıklayın ve Tüm Uygulamalar'ı seçin. Wacom Tablet ve Wacom Tablet Özellikleri öğelerini seçin.
- **Windows 8,1:**
  - Windows 8,1 Başlat ekranından ekranın sol alt köşesine sağ tıklayın. Açılır menüden Tablet Özellikleri'ni, ardından da Wacom Tablet Özellikleri'ni seçin.
  - Windows 8,1 Klasik Görünüm'ü kullanıyorsanız Başlat ekranına erişmek için klavyenizdeki Windows tuşuna basın veya Düğmeler çubuğundaki Windows simgesini seçin.
- **Windows 7:** Windows Başlat düğmesine tıklayın ve Tüm Programlar öğesini seçin. Wacom Tablet ve Wacom Tablet Özellikleri öğelerini seçin.
- **Mac:** Apple menüsünden veya Uygulamalar klasöründen Sistem Tercihleri öğesini seçtikten sonra Wacom Tablet simgesine tıklayın.

Tablet Özellikleri'nde sadece mevcut tablet modeliniz ve yapılandırmanız için geçerli olan sekme ve seçenekler görüntülenir.

Not: Kullanıcıya özel tercihler desteklenir. Her kullanıcı, oturum açtıktan sonra Tablet Özellikleri'nde kendi kişisel ayarlarını özelleştirebilir. Başka kullanıcıya geçildiğinde ilgili kullanıcının ayarları otomatik olarak yüklenir.

## Tablet modunu değiştirme

Bazı cihazlar, farklı uygulamalarla birlikte kullanılmak üzere veri hızını ayarlamaya olanak tanır. Örneğin; bazı el yazısı tanıma yazılımları daha yüksek bir veri hızı gerektirir, bu da bilgisayarın performansını yavaşlatabilir. Tanıma yazılımınız iyi çalışmıyorsa tablet modunu Standart'tan Tanıma'ya değiştirmeye deneyin.

Recognition Mode'a (Tanıma Modu) geçmek için:

- **Cihaz (Device)** listesindeki tablet simgesine çift tıklayın. Aktif tabletin adı, **Ad (Name)** kutusunda görünür.
- Tercih edilen modu ayarlama:
  - Maksimum veri hızı için **Tanıma Modu (Recognition Mode)**'nu seçin.
  - **Standart Mod (Standard Mode)** grafik uygulamaları için önerilir.

Not: Tablet Modu ayarları, tüm araçlara ve uygulamalara uygulanır.

## Mapping (Eşleşme)

Kalemin tablet yüzeyi üzerindeki hareketi ile imlecin monitör ekranı üzerindeki hareketi arasındaki ilişkiyi tanımlamak için Eşleşme sekmesini seçin. Eşleşme sekmesini seçtiğinizde kalemlili tabletinizin ve monitörlerinizin görüntüsünün yanı sıra eşleşme kontrollerini de görebilirsiniz.

Tabletin aktif alanının tamamı, varsayılan olarak tüm monitörle eşleşir. Birden fazla monitör kullanılıyorsa tablet, tüm monitörlerle eşleşir. Görüntüler, seçilen eşleşme ilişkisini gösterecek şekilde dinamik olarak güncellenir. [Birden fazla monitörle çalışmak](#) bölümüne bakın.

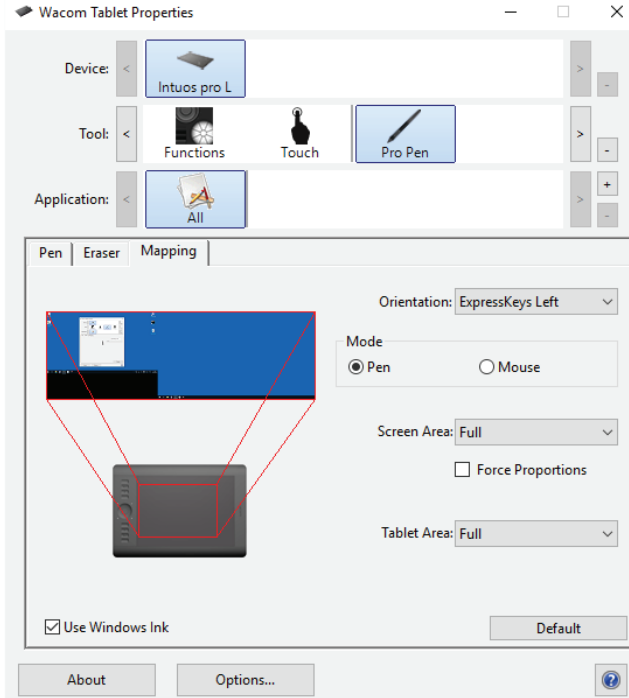

Yukarıdaki ekran görüntüsü açıklama amaçlıdır; ekranınızla uyuşmayabilir.

- Tercih ettiğiniz ekran modunu ayarlamak için **Yön (Orientation)** (Intuos Pro) ayarını kullanın. Bu ayar, tüm araç ve uygulamalar için geçerlidir.

Mod seçenekleri, ekran imlecinin hareketini kontrol eder.

- **Kalem Modu (Pen Mode)**, imleç hareketini kaleminizin tablet üzerindeki konumuna karşılık gelecek şekilde ayarlar. Kaleminizi tablet üzerine koyduğunuzda imleç, ekrandaki ilgili noktaya gelir. Bu, kalem için varsayılan ayardır. Kalem Modu seçenekleri şunlardır:
  - **Screen Area (Ekran Alanı)**: Ekranın tabletle eşleşecek kısmını seçin. [Ekran alanı eşleştirme](#) bölümüne bakın.
  - **Tablet Area (Tablet Alanı)**: Tablet-ekran eşleşmesi için aktif alanın bir kısmını seçin. [Tablet alanı eşleştirme](#) bölümüne bakın.
- **Fare Modu**, ekran imlecini standart fareye benzer şekilde "seç-kaydır" hareketiyle hareket ettirmenizi sağlar.

Kaleminizle Windows uygulamalarında çalışırken Windows Mürekkep özelliğinin düzgün çalıştığından emin olmak için **Windows Mürekkep'i Kullan (Use Windows Ink)** kutusunu işaretleyin. [Windows'da kalem ve dijital mürekkep özellikleri](#) bölümüne bakın.

Görüntü oranlarını korumak için **Kuvvet Oranları (Force Proportions)** kutusunu kullanın.

- **Force Proportions (Kuvvet Oranları)** işaretlenmemiş: Doğru oranlar korunmaz. Seçilen tablet alanı, seçilen ekran alanıyla eşleştirilir. Tablet üzerinde daire çizilirse gösterge ekranında elips şekli oluşabilir. Bu, tüm araçlar için varsayılan ayardır.
- **Force Proportions (Kuvvet Oranları)** işaretli: Doğru dikey ve yatay oranlar korunur. Tablet üzerinde daire çizilirse gösterge ekranında da daire şekli oluşur. Tabletin aktif alanının bazı bölümleri, bu seçenek belirlendiğinde ayarlarınıza bağlı olarak kullanılamayabilir.

**Notlar:**

- Kalem modu ile Fare modu arasında sık sık geiř yapıyorsanız **Mode Toggle...(Mod Deęiřtirme)** iřlevini ara dūęmelerinizden birine atayabilirsiniz. [Dūęme iřlevleri: geiřler](#) bōlümüne bakın.
- Intuos Pro, 16 : 10 en-boy oranıyla kullanılmak üzere optimize edilmiřtir. Ancak varsayılan ayarlar, dięer en-boy oranlarıyla kullanım için otomatik olarak ayarlanır.

## Ekran Alanı Eşleştirme

Tabletinizin gösterge ekranının hangi bölümüyle eşleşeceğini belirlemek için Eşleşme sekmesindeki **Ekran Alanı (Screen Area)** seçeneğini kullanın.

- **Tüm Alan (Full)** seçeneği, tüm monitör alanını eşleştirir. Bu, varsayılan ayardır. Ayrıca, [Birden fazla monitörle çalışmak](#) bölümüne bakın.
- **Monitör (Monitor)** seçeneği, seçtiğiniz tek bir monitörün tüm alanını eşleştirir. Birden fazla monitör bağlandıysa bu seçenek, algılanan her bir monitör için kullanılabilir.
- **Bölüm...** Portion of Screen (Ekranın Bir Bölümü) iletişim kutusunda, ekranın bir bölümünü tanımlamak için bir yöntem seçin:
  - Ekran alanını seçmek için ön plandaki grafiğin köşelerini sürükleyin.
  - Ekran Alanını Belirlemek için Tıkla düğmesini seçin ve ekran imlecini ekran alanına kaydırın. Ekrandaki talimatları uyguladığınızdan emin olun.
  - Koordinat değerlerini girin.

Portion of Screen

Choose one of the following three ways to define Portion of Screen:

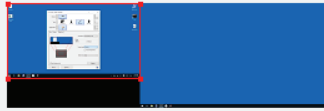
1. Drag Handles  
Position Rectangle For Screen  

2. Select Area with Screen Cursor  
Click to Define Screen Area
3. Enter Coordinates (in Pixels)  
Top:  Bottom:   
Left:  Right:

Message:

## Tablet Alanı Eşleştirme

Ekran alanıyla eşleşecek tablet alanını belirlemek için Eşleşme sekmesindeki **Tablet Alanı (Tablet Area)** seçeneğini kullanın.

- **Tüm Alan (Full)** seçeneği, tüm tablet aktif alanını eşleştirir. Bu, varsayılan ayardır.
- **Bölüm...** Portion of Tablet (Tabletin Bir Bölümü) iletişim kutusunda, ekranın bir kısmını tanımlamak için bir yöntem seçin:
  - Ekran alanını seçmek için ön plandaki grafiğin köşelerini sürükleyin.
  - Tablet Alanını Belirlemek için Tıkla düğmesini seçin ve alanı seçmek için tabletinizdeki aracınızı kullanın. Ekrandaki talimatları uyguladığınızdan emin olun.
  - Koordinat değerlerini girin.

Portion of Tablet

Choose one of the following three ways to define Portion of Tablet:

1. Drag Handles

Position Rectangle For Tablet



2. Select Area with Tool

Click to Define Tablet Area

3. Enter Coordinates (in Counts)

Top:  Bottom:

Left:  Right:

Message:

Yukarıdaki ekran görüntüsü açıklama amaçlıdır; ekranınızla uyuşmayabilir.

## Tableti Test Etme

1. Bilgisayarınızı açın ve sistem kullanıma hazır hale gelene kadar bekleyin.
2. USB bağlantısını kontrol edin. Tablet düzgün bağlandığında ve bilgisayarınız tableti USB cihazı olarak kaydettiğinde tablet durum LED'i yanar. Yanmazsa:
  - o USB kablosunun bilgisayarınızdaki etkin bir USB bağlantı noktasına düzgün bağlandığından emin olun.
  - o Tablet USB kablosunda hasar olup olmadığını kontrol edin.
  - o Tableti USB hub'a (veya USB bağlantı noktaları olan bir hub cihazına) bağlıyorsanız USB hub'ın bilgisayarınıza düzgün bağlandığından ve etkin olduğundan emin olun.
  - o Bilgisayarınız açılıp başlatma işlemini tamamladıktan sonra durum LED'i yanmazsa USB bağlantı noktanız devre dışı bırakılabilir. Tableti etkin bir USB bağlantı noktasına bağladığınızdan emin olun.
  - o Tableti farklı bir USB bağlantı noktasına veya başka bir bilgisayardaki USB bağlantı noktasına bağlayın.
  - o "Tablete güç gelmiyor" (durum LED'i yanmıyor) sorununu giderirken en iyi sonucu elde etmek için tableti doğrudan bilgisayarınızda bulunan sistem USB bağlantı noktasına takın.
  - o Sistemin tableti algıladığını ve tabletin çalıştığını tespit edene kadar kullanımda olan harici hub'ları geçici olarak kaldırın. Tablet düzgün çalışmazsa tableti USB hub'a takabilirsiniz.
3. Dokunmayı test edin. Parmağınızı yüzey üzerinde gezdirerek ekran imlecini hareket ettirmeye çalışın. Ardından, bir öğe seçmek için tablet yüzeyine hafifçe dokununuz. Durum LED'ine sahip tabletlerde, tabletin aktif alanına dokunduğunuzda LED'in yanması gerekir.
  - o Tablet sürücüsü düzgün şekilde yüklenmezse temel dokunma hareketleri tanınır; ancak diğer eylemler ve hareketler tanınmaz. Hareketler algılanmazsa sürücüyü tekrar yükleyin. [Sürücüyü yükleme](#) bölümüne bakın.
4. ExpressKey tuşlarını ve Touch Ring'i kontrol edin. [ExpressKey tuşlarını veya Touch Ring'i test etme](#) bölümüne bakın.
5. İsteğe bağlı fare gibi, kullanıyor olabileceğiniz diğer tüm araçları kontrol edin.
6. Bu testlerden herhangi biri başarısız olursa donanımlarınız arızalı olabilir. [Teknik Destek](#) bölümüne bakın.
7. Test işleminden sonra kalemli tabletinizi ve araçlarınızı, kullanmakta olduğunuz özel ayarlara göre (varsa) yeniden yapılandırmak için [Wacom Tablet Özellikleri](#)'ni kullanın.



## ExpressKey tuşlarının test edilmesi

ExpressKey tuşları veya Touch Ring beklediğiniz gibi çalışmıyorsa atanan işlevleri kontrol edin ve bu işlevleri varsayılan durumlara sıfırlayın. Kalemli tabletinizin bileşenlerini test etmek hakkında daha fazla bilgi edinmek için [Kalem veya farenin test edilmesi](#) bölümüne bakın.

1. [Wacom Tablet Özellikleri](#)'ni açın ve **About** (Hakkında) düğmesine tıklayın. Açılan iletişim kutusundan **Diagnose (Arıza Teşhisi)**... ögesine tıklayın. Arıza Teşhisi iletişim kutusunda tabletiniz ve araçlarınız hakkındaki bilgilerin yanı sıra dokunmaya duyarlı tabletler için uygun bilgiler görüntülenir.
2. Sisteminize birden fazla kalemli tablet bağlıysa **Tablet Info (Tablet Bilgileri)** sütunundan test ettiğiniz tableti seçin.
3. Tabletinizi ve araçlarınızı test ederken iletişim kutusunda görüntülenen bilgileri kullanın.

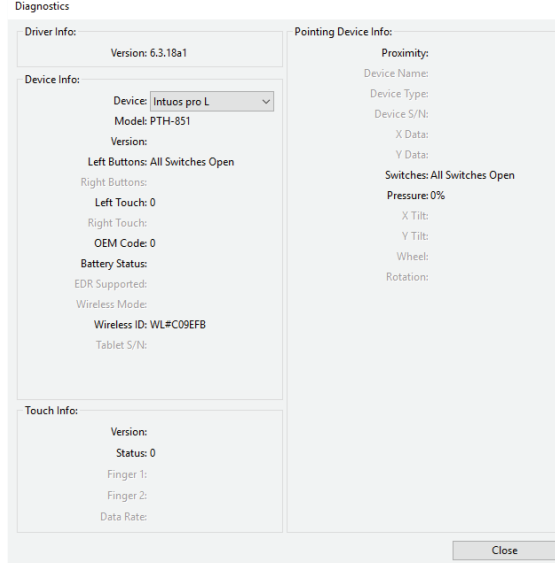

Yukarıdaki ekran görüntüsü açıklama amaçlıdır; ekranınızla uyuşmayabilir.

## ExpressKey tuşlarının test edilmesi

1. Arıza Teşhisi iletişim kutusu açıkken her bir ExpressKey tuşunu test ederken **Tablet Bilgileri (Tablet Info)** sütununa bakın. **Tablet Info (Tablet Bilgileri)** sütunundan test ettiğiniz tableti seçtiğinizden emin olun.
2. Tek seferde bir kez basarak tuşları test edin. Tuşlardan birine her bastığınızda **Left Buttons (Sol Düğmeler)** kategorisinin yanında tuşun numarası görüntülenir.
3. İşlemi tamamladığınızda **Kapat (Close)** düğmesine tıklayın.

## Touch Ring'i test etme

1. Arıza Teşhisi iletişim kutusu açıkken Touch Ring'i test ederken **Tablet Bilgileri (Tablet Info)** sütununa bakın. **Tablet Bilgileri (Tablet Info)** sütunundan test ettiğiniz tablet ünitesini seçtiğinizden emin olun.
2. Touch Ring için parmağınızı Touch Ring'in çevresinde kaydırın ve parmağınızın Touch Ring üzerindeki şu anki konumunu gösteren **Sol Dokunma (Left Touch)** numarasına bakın.
3. Dört mod arasında geçiş yapmak için Orta Düğme'ye basın ve ilgili LED'lerin yanıp yanmadığını kontrol edin. İşlevlerden herhangi biri Atla olarak ayarlanmışsa geçiş sırasında ilgili LED atlanır.
4. İşlemi tamamladığınızda iletişim kutusundan çıkmak için **Kapat (Close)** düğmesine tıklayın.

Tüm testler başarısız olursa donanımlarınız arızalı olabilir. [Teknik Destek](#) bölümüne bakın.

**Önemli:** Bazı uygulamalar, ExpressKey veya Touch Ring işlevlerini devre dışı bırakabilir ve kontrol edebilir. Touch Ring'i test ederken, [Wacom Tablet Özellikleri](#) hariç, açık tüm uygulamaları kapatmayı unutmayın. Ayrıntılar için [Entegre uygulamaları kullanma](#) bölümüne bakın.

## Kalemi Test Etme

Kaleminiz veya isteğe bağlı faremeniz beklediğiniz gibi çalışmıyorsa atanan işlevleri kontrol edin ve bu işlevleri varsayılan durumlarına sıfırlayın.

Bir aracı [Wacom Tablet Özellikleri Tool](#) (Araç) listesinden çıkararak varsayılan durumuna geri döndürebilirsiniz. İlgili aracı seçin ve sağ taraftaki **Tool (Araç)** listesi kaldırma düğmesine (eksi işareti) tıklayın. Araç kaldırıldıktan sonra aracı varsayılan ayarlarıyla birlikte **Araç (Tool)** listesine geri getirmek için ilgili aracı tablet yüzeyine yerleştirin.

### Kalemin test edilmesi

1. Sürücü yazılımı yüklenmemişse kalem düzgün çalışmaz. Ekran imlecini hareket ettirmek ve tıklamak için kalem ucunu kullanabilirsiniz ancak diğer kalem işlevlerini kullanamazsınız.
2. Kaleminizi aktif alan üzerinde hareket ettirin. Ekran imleci, monitörünüz veya gösterge ekranınız üzerinde ilgili yönde hareket etmelidir.
3. Kalem ucunu kalemlili tabletin yüzeyine doğru bastırın. Intuos kalemlili tablette Durum LED'i yanar. Diğer tüm kalemlili tabletlere ve kalem ekranlarında Durum LED'i parlar. Kalem ucunu uca basınç uygulamadan tablet yüzeyinden 10 mm (0,4 inç) mesafede tutun ve yan tuşa basın. LED tekrar yanar.
4. Silgiyi yüzeye doğru bastırın. LED yanar.
5. [Wacom Tablet Özellikleri](#)'ni açın ve **About** (Hakkında) düğmesine tıklayın. Açılan iletişim kutusundan **Diagnose (Arıza Teşhisi)**... öğesine tıklayın.

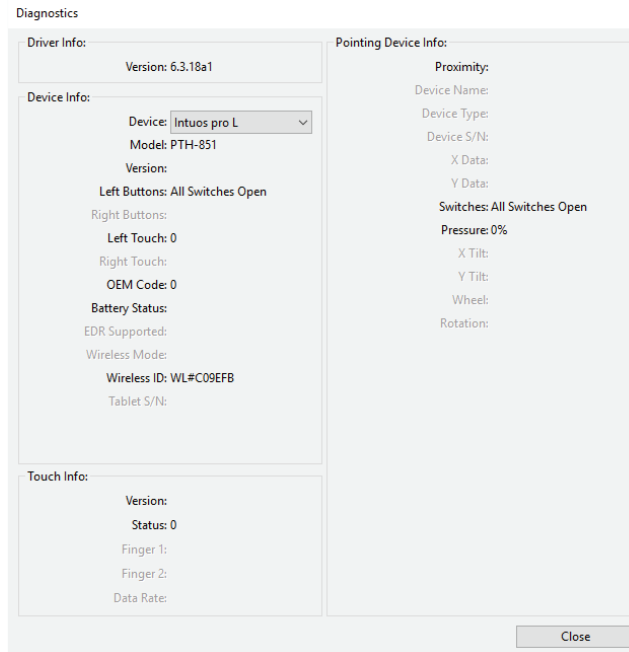

Yukarıdaki ekran görüntüsü açıklama amaçlıdır, ekranınızla uyuşmayabilir.

6. **Arıza Teşhisi (Diagnostics)** iletişim kutusu açıkken ve **İşaret Cihazı Bilgileri (Pointing Device Info)** sütununa bakarken kaleminizi tabletin aktif alanından 10 mm (0,4 inç) mesafeye getirin. Ekranda **Yakınlık (Proximity)**, **Cihaz Adı (Device Name)**, **Cihaz Türü (Device Type)** ve **Cihaz (Device) S/N** (seri numarası) değerleri görüntülenir. Sisteminize bağlı birden fazla tablet varsa **Tablet Info (Tablet Bilgileri)** sütunundan araçlarınızı test ettiğiniz kalemlili tableti seçtiğinizden emin olun.
7. Aracınızı yüzey üzerinde hareket ettirin. **X Data (X Verileri)** ve **Y Data (Y Verileri)** değerleri, araç konumunu gösterecek şekilde değişir.
8. Kalem tuşlarınızı test edin. Araç ucuna her tıkladığınızda, yan tuşa bastığınızda veya araç silgisini yüzeye bastırduğunuzda durum LED'i yanar.
  - o Araç ucuyla yüzeye tıklayın. **Tuşlar (Switches)** durumu ve **Basınç (Pressure)** değeri, hiç basınç uygulanmadığında yaklaşık %0, tam basınç uygulandığında ise yaklaşık %100 oranında değişir.
  - o Ucu tablete bastırmadan yan tuşa basın. **Tuşlar (Switches)** durumu değişir. Bu işlemi yan tuşun her iki konumu için yapın.

<b>Pen (Kalem)</b> Tuşları durumu	Uç = 1 Yan tuş (altta) = 2 Yan tuş (üstte) = 3 Silgi = 1
<b>Airbrush</b> Tuşları durumu	Uç = 1 Yan tuş = 2 Silgi = 1

- o Silgiyi tablete doğru bastırın. **Tuşlar (Switches)** durumu ve **Basınç (Pressure)** değeri değişir. Basınç, hiç basınç uygulanmadığında yaklaşık %0, tam basınç uygulandığında ise yaklaşık %100 oranında değişir.
  - o İsteğe bağlı Airbrush'ta parmak tekerleğini ileri doğru hareket ettirin. Parmak tekerleği tamamen ileri konumdayken **Tekerlek (Wheel)** değeri, yaklaşık 0 değerine düşer. Parmak tekerleğini geriye doğru hareket ettirin. Parmak tekerleği tamamen geri konumdayken **Tekerlek (Wheel)** değeri, yaklaşık 1000 değerine çıkar.
9. Destekleniyorsa kalemi dikey konumdan sağa doğru hareket ettirerek X ekseninin eğimini test edin. **X Tilt (X Eğimi)** değeri, yaklaşık 0 ile +60 arasında değişir. Şimdi aracı dikey konumun soluna doğru hareket ettirin. **X Tilt (X Eğimi)** değeri, yaklaşık 0 ile -60 arasında değişir.
  10. Destekleniyorsa kalemi, dikey konumdan tabletin alt kısmına doğru hareket ettirerek Y ekseninin eğimini test edin. **Y Tilt (Y Eğimi)** değerinin, yaklaşık olarak 0 ile +60 arasında değişmesi gerekir. Aracı, tabletin üst kısmına doğru hareket ettirin. **Y Tilt (Y Eğimi)** değerinin, yaklaşık olarak 0 ile -60 arasında değişmesi gerekir.
  11. İsteğe bağlı Art Pen için kalem ucunu tablet yüzeyine yerleştirip kalemi kendi ekseninde yavaşça döndürerek döndürme özelliğini test edin. **Döndürme (Rotation)** değeri, siz kalemi döndürdükçe değişir.
  12. İşlemi tamamladığınızda **Kapat (Close)** ögesine tıklayın.
  13. Kalemli tabletinizin yeni sürücülerine göz atmak için [Müşteri Desteği](#) bölümüne gidin.

## İsteğe bağlı farenin (Intuos Pro) test edilmesi

1. Kontrol panelinden **Arıza Teşhisi (Diagnostics)** iletişim kutusunu açın.
2. **Arıza Teşhisi (Diagnostics)** iletişim kutusu açıkken fareyi tabletin aktif alanının üzerine getirin ve her bir fare düğmesine tıklayın. Tablet durum LED'i yanar ve **Tuşlar (Switches)** durumu, her bir düğme tıklaması için değişir.
3. **Arıza Teşhisi (Diagnostics)** iletişim kutusu ilk açıldığında **Tekerlek (Wheel)** durumu 0 olmalıdır. Parmak tekerleğini geriye doğru hareket ettirin. **Tekerlek (Wheel)** durumu, 0 ila +1 arasında değişir.
4. Parmak tekerleğini ileriye doğru hareket ettirin. **Tekerlek (Wheel)** durumu, 0 ila -1 arasında değişir.
5. İşlemi tamamladığınızda **Kapat (Close)** ögesine tıklayın.

## Sorun Giderme

Wacom, kalemli tabletinizle veya kalem ekranınızla sorun yaşıyorsanız aşağıdakileri önerir:

1. Tablet sürücüsü düzgün yüklenmediyse ekranınızda görüntülenen hata mesajında önerilen eylemi gerçekleştirin. Bu çözüm işe yaramazsa kalemli tabletinizle veya kalem ekranınızla yaşadığınız teknik soruna yönelik sorun giderme prosedürlerini inceleyin.
2. Ürünle ilgili SSS'leri (Sıkça Sorulan Sorular) görüntülemek için Wacom'ın ülkenize özel web sitesini ziyaret edin.
3. Kalemli tabletinizle ve yeni bir donanım veya yazılım ürünüyle uyumluluk sorunu yaşıyorsanız kalemli tabletiniz için yeni bir sürücü olup olmadığını görmek üzere Wacom [Müşteri Hizmetleri](#)'ne gidin.
4. Tabletinizi ve araçlarınızı test edin.

Kalemli tabletinizi veya kalem ekranınızı test etme, kalem ve dokunma özelliği için özel Sorun Giderme, kablosuz bağlantısı (Intuos veya Intuos Pro için) ve Mac'e veya Windows'a özel sorunlar gibi konulara bakın.

Bu önerileri denediyseniz ancak bunlar sorunu çözmediyse Wacom [Müşteri Hizmetleri](#) ile iletişime geçin.

## Sorun Giderme - Genel

Cihazınızla ilgili genel sorunlar yaşıyorsanız aşağıdaki tabloya başvurun. Birden fazla çözüm bulunan girişlerde sorunu çözene kadar her seferinde bunlardan birini deneyin.

Ek bilgi için Wacom [Müşteri Desteği](#)'ni ziyaret edin veya [Teknik Destek](#) bölümüne bakın.

### Genel sorunlar

Bilgisayarın mevcut bir USB bağlantı noktası yok.	Bilgisayarınızda USB bağlantı noktası yoksa bir USB merkezi veya USB kart takmanız gerekir.
Tablet durum LED'i yanmıyor.	<ul style="list-style-type: none"> <li>• Tablet USB kablosunun tablete ve etkin USB bağlantı noktasına düzgün bağlandığından emin olun.</li> <li>• USB hub cihazına bağlıyorsanız hub'ın etkin bir USB bağlantı noktasına bağlı olduğundan ve söz konusu hub'ın etkin olduğundan emin olun.</li> <li>• Başka bir USB bağlantı noktası veya USB kablosu deneyin.</li> <li>• Ek kablo ve konektörlerin doğru bir şekilde bağlandığından emin olun.</li> </ul>
Bilgisayar uyku moduna geçmiyor.	Kalem veya fare gibi araçlarınızı kullanmadığınız zamanlarda tablet yüzeyinden kaldırın. Aksi takdirde, tablet veri göndermeye devam eder ve bilgisayar uyku moduna geçemez. Ayrıca, diğer metalik veya iletken nesnelere tabletin veri göndermesine neden olabilir. Tableti kullanmadığınız zamanlarda tüm nesnelere tablet yüzeyinden uzakta tutun.
Ekran imleci, çok dengesiz veya beklenmedik yerlere atlıyor.	Nadir durumlarda tablet, bir bilgisayar monitöründen parazit radyo frekansları alabilir. Parazitin bir monitörden kaynaklandığını anlarsanız tableti monitörden uzağa götürün ya da monitörün yenileme hızını veya monitör çözünürlüğünü değiştirin.
Tablet, Sağ ExpressKey Tuşları (veya Sol ExpressKey Tuşları) olarak ayarlı ancak ekrandaki günlükte tablet baş aşağı çalışıyor gibi görünüyor.	<ul style="list-style-type: none"> <li>• <a href="#">Wacom Masaüstü Merkezi</a>'nde tabletin yönünü değiştirin.</li> <li>• Tablet sürücüsünü yeniden yükleyin. Kalemli tabletinizle birlikte gelen Hızlı Başlangıç Kılavuzu'nda belirtilen talimatlara ve <a href="#">Sürücüyü kurma</a> bölümüne bakın.</li> </ul>
Bazı uygulamalarda çalışırken ExpressKey tuşları veya Touch Ring, <a href="#">Wacom Tablet Özellikleri</a> 'nde ayarlanan işlevden farklı işlevler gerçekleştirir.	Bazı uygulamalar, ExpressKey veya Touch Ring işlevlerini devre dışı bırakabilir ve kontrol edebilir. <a href="#">Entegre uygulamalar</a> bölümüne bakın.  Uygulamaya özel ayarlarda çalıştığınız uygulamanın ayarlarını güncellediğinizden emin olun. <a href="#">Uygulamaya özel ayarlar</a> bölümüne bakın.
Tablet ayarlarınızın bozulduğunu düşünüyor veya tüm ayarların fabrika varsayılanlarına döndürülmesini istiyorsanız	tercihlerinizi sıfırlamak için <a href="#">Wacom Masaüstü Merkezi</a> 'nde Yedekleme Ayarları'nı kullanabilirsiniz.

## Sorun Giderme: Kalem ve Dokunma

Kalemlı tabletinizde kalem veya dokunma işlevleriyle ilgili sorunlarla karşılaşırsanız aşağıdaki tabloya başvurun. Birden çok çözüm içeren girişlerde, sorununuzu çözene kadar hepsini tek tek deneyin.

Daha fazla bilgi için [Müşteri Desteği](#)'ne gidin.

<p>Kalem ekran imlecini yerleştirmiyor, bunun haricinde düzgün şekilde çalışıyor.</p>	<p>Tablet sürücüsü düzgün şekilde yüklenmemiş olabilir. Kalem ucunu yalnızca ekran imlecini hareket ettirmek ve kalem ucuyla tıklamak için kullanabilirsiniz.</p> <p>Kalem girişini ve dokunmayı birleştiren tablet modellerinde, temel dokunma hareketi tanınmaya devam eder; ancak diğer eylemler ve hareketler tanınmaz.</p> <p>Tabletin sürücü yazılımını yükleyin (veya yeniden yükleyin). <a href="#">Sürücüyü yükleme</a> bölümüne bakın.</p>
<p>Kalem basınç hassasiyetiyle çizmiyor veya mürekkep püskürtmüyor.</p>	<p>Bazı uygulamalar, kalem basınca duyarlı bir araç olarak yanıt verebilmesi için uygulama içindeki basınç özelliklerini veya seçilen aracı açmanız gerektirir.</p> <p>Uygulamanızın basınç hassasiyetini desteklediğini doğrulayın.</p>
<p>Tıklama zor.</p>	<p>Daha yumuşak bir <b>Tip Feel (Uç Hissi)</b> kullanmayı deneyin.</p>
<p>Çift tıklama zor.</p>	<ul style="list-style-type: none"> <li>• Tablete, tabletin aktif alanında aynı yere hızlıca iki kez dokunduğunuzdan emin olun. Wacom, çift tıklamak için yan tuşu kullanmanızı önerir.</li> <li>• <a href="#">Wacom Tablet Özellikleri</a>'ni açın ve Kalem sekmesine gidin. <b>Ucun Çift Tıklama Mesafesini</b> (Tip Double Click Distance) artırmayı veya daha yumuşak bir <b>Uç Hissi</b> (Tip Feel) kullanmayı deneyin.</li> <li>• <b>Çift Tıklamak (Double Click)</b> için bir ExpressKey belirleyin ve çift tıklamak için bu tuşu kullanın.</li> </ul>
<p>Kalem her şeyi seçiyor veya çizmeyi bırakmıyor.</p>	<ul style="list-style-type: none"> <li>• <a href="#">Wacom Tablet Özellikleri</a> Kalem sekmesini açın. <b>Tip Feel (Uç Hissi)</b> kaydırıcısını Sert yönüne doğru hareket ettirin veya <b>Customize (Özelleştir)...</b> öğesini seçip <b>Click Threshold (Tıklama Eşiği)</b> ayarını artırın.</li> <li>• Bu yöntemin faydası olmazsa <a href="#">Kalem veya fare test etme</a> bölümüne bakın.</li> <li>• Kalem temizlenmesi gerekebilir veya ucu eskimiş olabilir. <a href="#">Bakım ve onarım</a> bölümüne bakın.</li> </ul>
<p>Silgi her şeyi seçiyor veya silmeyi bırakmıyor.</p>	<ul style="list-style-type: none"> <li>• <a href="#">Wacom Tablet Özellikleri</a> Silgi sekmesini açın. <b>Eraser Feel (Silgi Hissi)</b> kaydırıcısını Sert yönüne doğru hareket ettirin veya <b>Customize (Özelleştir)...</b> öğesini seçip <b>Click Threshold (Tıklama Eşiği)</b> ayarını artırın.</li> <li>• Sorun devam ederse <a href="#">Kalem veya fare test etme</a> bölümüne bakın.</li> <li>• Kalem temizlenmesi gerekebilir veya ucu eskimiş olabilir. <a href="#">Bakım ve onarım</a> bölümüne bakın.</li> </ul>
<p>Kalem veya mürekkep püskürtme darbelerinde ekran gecikmesi fark ediyorsunuz.</p>	<ul style="list-style-type: none"> <li>• <a href="#">Wacom Tablet Özellikleri</a> Kalem sekmesini açın. Kalem sekmesinde, <b>Tip Double Click Distance (Ucun Çift Tıklama Mesafesi)</b>'i azaltın. Bu yöntem işe yaramazsa çift tıklama yardımını kapatmak için <b>Ucun Çift Tıklama Mesafesi (Tip Double Click Distance)</b> kaydırıcısını Kapalı konumuna getirin.</li> <li>• İşletim sisteminin mürekkep püskürtme özelliklerini kapatmayı deneyin.</li> </ul>
<p>Tıklarken, çizim yaparken veya yazı yazarken kalemle iyice bastırmanız gerekir.</p>	<ul style="list-style-type: none"> <li>• <a href="#">Wacom Tablet Özellikleri</a> Kalem sekmesini açın. <b>Tip Feel (Uç Hissi)</b> kaydırıcısını Yumuşak yönüne doğru hareket ettirin.</li> <li>• <b>Özelleştir (Customize)...</b> öğesini seçin ve <b>Hassasiyet (Sensitivity)</b> ile</li> </ul>

	<b>Tıklama Eşiği (Click Threshold)</b> ayarlarını düşürün.
Kalemin ucu çalışmıyor.	<ul style="list-style-type: none"> <li>• Ürününüzle birlikte gönderilen kalem veya bu ürünle birlikte kullanıma özel bir Wacom aracı gibi uyumlu bir Wacom kalemi kullandığınızdan emin olun.</li> <li>• Kalem sekmesini kontrol edin ve uca bir <b>Tıklama (Click)</b> işlevinin atandığından emin olun.</li> <li>• Intuos Pro'da, uca baskı yapıldığında bir tablet durumu LED'inin yanması gerekir. Yanmıyorsa donanımınız arızalı olabilir. <a href="#">Kalemleri test etme</a> bölümüne bakın.</li> </ul>
Kalemin veya başka bir aracın ayarlarını değiştirmenin herhangi bir etkisi yoktur.	Kullanmakta olduğunuz araç ve uygulamanın ayarlarını değiştirdiğinizden emin olun. <a href="#">Uygulamaya özel ayarlar</a> ve <a href="#">Birden çok araçla çalışma</a> bölümlerine bakın.
Kalemin yan tuşu çalışmıyor.	<ul style="list-style-type: none"> <li>• Kalemleri tabletinizle birlikte gönderilen kalem veya bu ürünle birlikte kullanıma özel bir Wacom aracı gibi uyumlu bir Wacom kalemi kullandığınızdan emin olun.</li> <li>• Yan tuş, kalem ucu tabletin aktif alanının 10 mm (0,4 inç) uzağındayken bastığınızdan emin olun. Bu işlemi kalem ucuna bastırmadan yapın.</li> <li>• <a href="#">Wacom Tablet Özellikleri</a>'nde, yan tuşun kullanmakta olduğunuz uygulama ve araç için belirttiğiniz işleve ayarlandığını doğrulayın. <a href="#">Kalem kullanma</a> bölümüne bakın.</li> <li>• Yan Tuş modunu kontrol edin. <b>Tıkla ve Dokun (Click &amp; Tap)</b> seçiliyse tıklama işlevini gerçekleştirmek için kalemin ucunu tabletin yüzeyine dokundururken önce yan tuşa basmanız gerekir. <a href="#">Gelişmiş seçenekler</a> bölümüne bakın.</li> <li>• Intuos Pro'da, yan tuşa bastığınızda bir tablet durumu LED'inin yanması gerekir. Yanmıyorsa donanımınız arızalı olabilir. <a href="#">Tabletinizi test etme</a> bölümüne bakın.</li> </ul>
Ekran imleci geri atlıyor.	Kullanılmadığında veya başka bir işaret cihazı kullanırken tabletin üzerine araç yerleştirmeyin. Aracınızı tabletin üzerinde bırakmak, diğer giriş cihazlarını kullanırken ekran imlecini konumlandırılmasını engelleyebilir.
İmleci ekranda istediğiniz yere götüremiyorsunuz ya da çizdiğiniz çizgi boyama uygulamalarının işaretçisiyle aynı hizaya gelmiyor.	<ul style="list-style-type: none"> <li>• <a href="#">Wacom Tablet Özellikleri</a> Eşleşme sekmesini açın. Kalem Modu'nun seçildiğini ve Ekran Alanı'nın seçilen araç ve uygulama için Tam olarak ayarlandığını doğrulayın.</li> <li>• Bu işlemin faydası olmazsa tabletinizi ekran eşleşmeye yeniden kurmak için Varsayılan düğmesine tıklayın.</li> <li>• Hala zorluk yaşıyorsanız tablet tercihlerini kaldırın (<a href="#">Sorun giderme: Mac ya da Windows'a özel</a> bölümüne bakın). Kalem işlevlerini doğrulayın.</li> </ul>
Touch Ring, kalemlerle (Intuos Pro) birlikte kullandığınızda iyi çalışmıyor.	Touch Ring, parmağınızla kullanmak üzere tasarlanmıştır ve kalemin ucuyla birlikte çalışmaz.
Çoklu bir monitör sistemi kullanırken diğer monitörleri kontrol etmek için kalemi kullanamazsınız.	<ul style="list-style-type: none"> <li>• Kalemleri tabletiniz için kalem kontrolünü bir ExpressKey'e veya <b>Ekran Değiştirme (Display Toggle)</b> için ayarlanan kalem düğmesine basarak ekranlarınız arasında değiştirin.</li> <li>• Eşleşme sekmesindeki <b>Screen Area (Ekran Alanı)</b> seçeneğinin Tam olarak ayarlandığını doğrulayın.</li> <li>• Fare modunda diğer monitörleri kontrol etmek için de kaleminizi kullanabilirsiniz. Fare modunu kullanmak için önce bir kalem düğmesini <b>Mod Değiştirme (Mode Toggle)</b>... öğesine ayarlayın. Ardından, Kalem modu ve Fare modu arasında geçiş yapmak için bu düğmeyi kullanın.</li> </ul>
Dokunmatik özelliğini destekleyen cihazlar için: Dokunma çalışmıyor.	<ul style="list-style-type: none"> <li>• <b>Touch On/Off</b> (Dokunma Açık/Kapalı) için ayarlanan ExpressKey'e basarak dokunmayı etkinleştirin. Fiziksel Dokunma açık/kapalı düğmesi olan cihazlarda ise düğmenin "açık" konumunda olduğundan emin olun.</li> <li>• <a href="#">Wacom Tablet Özellikleri</a>'ni açın, Dokunma simgesine tıklayın ve Standart</li> </ul>

	Hareketler, Hareketlerim veya Dokunmatik Seçenekleri sekmesine gidin. <b>Enable Touch (Dokunmayı Etkinleştir)</b> seçeneğinin belirlendiğinden emin olun.
Dokunma tam olarak çalışmıyor gibi görünüyor. Ekran imleci hareket ettirilebiliyor; ancak daha karmaşık eylemler çalışmıyor.	Tablet sürücüsü düzgün şekilde yüklenmezse temel dokunma hareketleri tanınır; ancak diğer eylemler ve hareketler tanınmaz. Tabletin sürücü yazılımını yükleyin. Kalemli tablet sürücüsünü yeniden yüklemeyi deneyin. <a href="#">Sürücüyü yükleme</a> bölümüne bakın.
Tablet çok parmakla dokunmayı güvenilir şekilde tanımıyor.	Parmaklarınızı birbirine çok yakın tutarsanız tablet bunları ayrı olarak tanımayabilir. Parmaklarınızı biraz birbirinden ayrı hareket ettirmeyi deneyin.
Adobe Photoshop ile çalışırken yakınlaştırma veya uzaklaştırma yapamazsınız.	Yakınlaştırma işlevleri Photoshop'ta doğru şekilde çalışmıyorsa Fare Tekerleğiyle Yakınlaştır işlevinin, Photoshop Tercihleri'nde seçilmemiş olduğunu doğrulayın.
Döndürme hareketleri tutarlı şekilde veya hiç çalışmıyor.	Döndürme, uygulamaya bağlı olarak farklı şekillerde çalışabilir. Bu hareketin en iyi şekilde tanınması için parmaklarınızı tablet yüzeyine diyagonal olarak yerleştirerek ve birbirinden en az 25 mm (1 inç) ayrı olacak şekilde tutarak başlayın.



## Sorun Giderme - İşletim Sistemi

Kalemli tabletinizi kullanırken işletim sisteminizle ilgili sorun yaşıyorsanız aşağıdaki tabloya bakın. Birden çok çözüm içeren girişlerde, sorununuzu çözüme kadar hepsini tek tek deneyin.

Daha fazla bilgi için [Müşteri Desteği](#)'ne gidin.

<p>Mac: Başlangıçta:</p> <ul style="list-style-type: none"> <li>• Sürücünün yüklenemediğini,</li> <li>• Tablet tercihlerinin henüz oluşturulmadığını veya</li> </ul>	<p>Tabletin başlangıçta algılanmadığını belirten bir iletişim kutusu açılır.</p> <p>Kablosuz bağlantısı kullanıyorsanız:</p> <ul style="list-style-type: none"> <li>• Kablosuz bağlantısının etkin olduğundan emin olun.</li> <li>• Git menüsünden Yardımcı Programlar öğesini seçin ve Sistem Profil Oluşturucusu'nu başlatın. İçindekiler listesindeki Donanımlar bölümünden USB öğesini seçin. Wacom USB bağlantılı tablet modelleri listelenir. Tablet modelleri listelenmezse kablosuz bağlantısını kontrol edin.</li> </ul> <p>Tabletiniz verilen USB kablosuyla bilgisayarınıza bağlıysa:</p> <ul style="list-style-type: none"> <li>• USB kablosunun bilgisayarınızdaki veya USB hub'daki etkin bir USB bağlantı noktasına düzgün bağlandığından emin olun. Tablet durum LED'inin yanıp yanmadığını kontrol edin. Tabletiniz USB hub'a takılıysa hub'ın bağlı ve etkin olduğundan emin olun.</li> <li>• Git menüsünden Yardımcı Programlar öğesini seçin ve Sistem Profil Oluşturucusu'nu başlatın. İçindekiler listesindeki Donanımlar bölümünden USB öğesini seçin. Wacom USB bağlantılı tablet modelleri listelenir. Tablet modelleri listelenmezse USB kablosu ile tablet bağlantısını kontrol edin veya tableti farklı bir USB bağlantı noktasına takmayı deneyin.</li> <li>• Hala sorun yaşıyorsanız tablet sürücüsünü kaldırıp tekrar yükleyin. <a href="#">Tablet sürücüsünün yüklenmesi</a> ve <a href="#">Sürücünün kaldırılması</a> bölümlerine bakın.</li> <li>• Sorun devam ederse Wacom <a href="#">Teknik Destek</a> ile iletişime geçin.</li> </ul>
<p>Mac: Mürekkep, kalemli tabletle düzgün çalışmıyor.</p>	<ul style="list-style-type: none"> <li>• Mürekkep tercihleriyle ilgili bir sorun olabilir. Tercih dosyalarını aşağıdaki gibi kaldırın. El yazısı algılama özelliğini etkinleştirdiğinizde bu dosyalar tekrar oluşturulur.</li> <li>• Sistem Tercihleri öğesini açtıktan sonra Tümünü Göster ve Mürekkep öğesini seçin.</li> <li>• El yazısı algılama özelliğini kapatın.</li> <li>• Git menüsünden Ana Ekran öğesini seçin. Kitaplık ve Tercihler klasörlerini açın. Aşağıdaki tercihleri kaldırın: <ul style="list-style-type: none"> <li>◦ com.apple.ink.framework.plist</li> <li>◦ com.apple.ink.inkpad.plist</li> <li>◦ com.apple.ink.inkpad.sketch</li> </ul> </li> <li>• Sistem Tercihleri ve Mürekkep seçeneğine geri dönün ve el yazısı algılama özelliğini etkinleştirin.</li> <li>• Kalemli tabletinizi ve kaleminizi kullanarak Mürekkep işlevini test edin.</li> <li>• Bu prosedür sorununuzu çözmezse daha fazla yardım için Apple Destek ile iletişime geçin. Wacom, Mürekkep oluşturamaz ve üçüncü şahıs yazılım uygulamalarını desteklemez.</li> </ul>

## Terimler Sözlüğü

**Aktif alan.** Tabletinizin dokunmatik veya kalemli tablet araçlarınızın algılandığı gezinme ve çizim alanı.

**Uygulamaya özel ayarlar.** Tekil uygulamalar için özelleştirilmiş kalemli tablet aracı ve tablet ayarları. Uygulamaya özel ayarlar, uygulamayı her kullanmanızda geçerli olur.

**En-Boy (Aspect).** Tablet'in veya ekranın yatay ve dikey boyutu arasındaki oran.

**Bluetooth.** Kısa mesafelerde veri alışverişi için kablosuz teknoloji standardı.

**Tıklama kuvveti (Click force).** Kalem ucuna tıklamak için uyguladığınız kuvvet miktarı.

**Dijital Mürekkep (Digital Ink).** Normal şartlarda kalem kullanılarak bilgisayarda kara kalem çizimleri, mürekkep işaretlemesi veya el yazısı biçiminde oluşturulmuş el yazısı içerikleri. El yazısı, klavyeyle yazılan metne dönüştürülebilir veya orijinal biçiminde kullanılabilir.

**Ekran Değiştirme (Display Toggle).** Tablet'inizle tüm ekranlarda veya tek seferde bir ekranda çalışmanıza olanak tanıyan bir özellik. Sadece çoklu monitör sistemlerinde kullanılabilir.

**Çift tıklama yardımı.** Çift tıklama mesafesinin boyutunu ayarlayarak çift tıklamayı kolaylaştıran bir özelliktir.

**Çift tıklama mesafesi (Double-click distance).** Ekran imlecinin tıklamalar arasında hareket edebileceği ve yine de çift tıklama olarak kabul edileceği maksimum mesafe (ekran pikselleri). Çift tıklama mesafesinin artırılması, çift tıklamayı kolaylaştırır ancak bazı grafik uygulamalarında fırça darbelerinde gecikmeye neden olabilir.

**Çift tıklama hızı (Double-click speed).** Tıklamalar arasında geçen ve yine de çift tıklama kabul edilen maksimum süre.

**Silgiye duyarlı uygulama (Eraser-aware application).** Kalem silgisi için dahili destek içeren yazılım uygulaması. Bu uygulamalar, silgiden uygulama için anlamlı olan özelliklere bağlı olarak farklı şekillerde yararlanır.

**Genişlet (Expand).** Dokunmatik ekranda gezinirken kullanılan bir hareket. Tablet yüzeyine iki parmağınız birbirine yakın olacak şekilde dokununuz ve daha sonra parmaklarınızı birbirinden uzaklaştırın.

**ExpressKey tuşları (ExpressKeys).** Kalemli tabletinizde bulunan özelleştirilebilir kontrol tuşları.

**Sol ExpressKey tuşları (ExpressKeys Left).** Touch Ring'in ve ExpressKey tuşlarının tabletin soluna yönlendirildiği ayar.

**Sağ ExpressKey tuşları (ExpressKeys Right).** Touch Ring'in ve ExpressKey tuşlarının tabletin sağına yönlendirildiği ayar.

**Parmak Tekerleği (Fingerwheel).** Airbrush'ta bulunan isteğe bağlı kontrol tekerleği.

**LED.** Işık Yayan Diyot. Tablet gösterge lambası/lambaları olarak kullanılır.

**Eşleşme (Mapping).** Kalemli tabletinizdeki araç konumu ile imlecini monitör ekranındaki konumu arasındaki ilişki.

**Değiştirici (Modifier).** Değiştirici tuşlar arasında Windows için Shift, Alt ve Ctrl veya Mac için Shift, Kumanda, Komut ve Seçenek tuşları bulunur. Araç düğmelerinizi veya ExpressKey tuşlarınızı değiştirici tuş olacak şekilde özelleştirebilirsiniz.

**Fare İvmesi (Mouse Acceleration).** Eşleşme sekmesinde fare modunu kullanırken ekran imleci ivmesini ayarlamanıza olanak tanıyan bir ayar.

**Fare modu (Mouse mode).** Ekran imlecini konumlandırma yöntemi. Kalemli tabletinizin üzerine bir araç koyduğunuzda ekran imlecini geleneksel fareye benzer şekilde seç-kaydır hareketiyle hareket ettirebilirsiniz. Göreceli konumlandırma olarak da bilinen bu özellik, isteğe bağlı fare için varsayılan bir ayardır.

**Fare Hızı (Mouse Speed).** Eşleşme sekmesinde fare modunu kullanırken ekran imlecini hareket hızını ayarlamanıza olanak tanıyan bir ayar.

**Kalem Ucu (Nib).** Değiştirilebilir kalem ucu.

**Eşleme (Pairing).** İki cihaz arasında sanal kablo bağlantısı oluşturma yöntemi.

**Kaydırma (Pan).** Dokunmatik ekranda gezinirken kullanılan bir hareket. Tablet yüzeyine parmaklarınızla dokunup ve parmaklarınızı aynı yönde hareket ettirin.

**Kalem girişi.** Bilgisayarı kalem kullanarak kontrol etme yöntemi.

**Kalem modu.** Ekran imlecini konumlandırmak için kalem girişi yöntemi. Kalemi tablet üzerine koyduğunuzda ekran imleci, ekrandaki ilgili noktaya gelir. Mutlak konumlandırma olarak da bilinen bu özellik, kalemler için varsayılan bir ayardır. Kalem modu, ekran imlecini önce onu bulup daha sonra masaüstünde hareket ettirmek zorunda kalmadan hızlı bir şekilde konumlandırmanızı sağlar.

**Sıkıştırma (Pinch).** Dokunmatik ekranda gezinirken kullanılan bir hareket. Tablete iki parmağınız birbirinden hafifçe ayrıkken dokunup ve daha sonra parmaklarınızı tablet yüzeyiyle birlikte hareket ettirin veya "sıkıştırın".

**Piksel.** Gösterge ekranınızın en küçük ölçü birimi.

**Basınç hassasiyeti (Pressure sensitive).** Wacom kalem ucunun ve silgisinin uygulanan basınç miktarını algılama özelliği. Bu özellik, basınca duyarlı uygulamalarda doğal görünümlü kalem, fırça ve silgi darbeleri yaratmak için kullanılır.

**Basınca duyarlı uygulama (Pressure-sensitive application).** Basınca duyarlı girişi destekleyen uygulama.

**Yakınlık (Proximity).** Kalemin algılandığı tabletin aktif alanı üzerindeki yükseklik.

**OnScreen Control Radial Menu (Ekran Kontrolü Radyal Menü).** Ekran Kontrollerindeki hiyerarşik (radyal formatında) bir menü. Her bir menü seviyesi, aralarından seçim yapılabilen çeşitli özellik ve seçenekler içeren sekiz menü parçasından oluşur. Kaleminizin veya tabletinizin düğmelerini bu menüyü gösterecek şekilde özelleştirebilirsiniz.

**Döndür (Rotate).** Dokunmatik ekranda gezinirken kullanılan bir hareket. Tablete iki parmağınız birbirinden hafifçe ayrıkken dokunup ve parmaklarınızı dairesel bir şekilde döndürün, farklı yönlere kaydırın veya bir parmağınızı sabit tutup diğerini sabit parmağınızın etrafında gezdirin.

**Ekran imleci (Screen cursor).** Gösterge ekranı işaretçisi. Ekran imleçleri, çalıştırdığınız uygulamaya bağlı olarak farklı şekillerde (örn. I çubuğu, ok veya kutu) gelir.

**Çek (Swipe).** Dokunmatik ekranda gezinirken kullanılan bir hareket. Tablet yüzeyine üç, dört veya beş parmakla dokunup ve parmaklarınızı tablet üzerinde aynı yönde hızlıca çekin.

**Dokun (Tap).** Dokunmatik ekranda gezinirken kullanılan bir hareket. Bir parmağınızı (veya harekete bağlı olarak birden fazla parmağınızı) tablete dokundurup kaldırın.

**Eğime duyarlı (Tilt-sensitive).** Kalem ucunun veya silginin araç ile tablet arasındaki eğim miktarını algılama özelliği. Bu özellik, eğime duyarlı uygulamalarda doğal görünümlü kalem, fırça ve silgi darbeleri yaratmak için kullanılır.

**Dokun (Touch).** Tablet üzerinde sadece parmaklarınızı kullanarak bilgisayarla etkileşime girme yöntemidir. Dokunmatik girişi de denir.

**Touch Ring.** Kalemler için bulunan özelleştirilebilir kontrol halkası.

**Touch Strip'ler.** Cintiq 22'nin arkasında yer alan özelleştirilebilir kontrol çubukları.

**Dokunma sensörü (Touch sensor).** Kalemler için bulunan dokunmanın algılandığı gezinme alanı. Dokunma sensörü, aktif alanda kalır ve kalem girişini kabul etmez.

**Gezdir (Track).** Dokunmatik ekranda gezinirken kullanılan bir hareket. Bir parmağınızı tablet yüzeyine dokundurup hareket ettirin.

**Wacom Link adaptörü** USB-C bağlantı noktası olmayan makinelerde USB-C bağlantısını Masaüstü Modu'nun çalışmasını sağlayacak şekilde dönüştüren MobileStudio Pro adaptörü.

## Sipariř

Cihazınız için parçalar ve aksesuarlar satın almak isterseniz [Wacom Store](#) web sitesine gidin.

Yerel bayiniz, distribütörünüz veya bölgenizin [Müşteri Desteęi](#) ile de iletişime geçebilirsiniz.

**Not:** Bazı parça ve aksesuarlar tüm bölgelerde mevcut olmayabilir.

## Teknik Destek

Kalemli tabletinizle veya kalem ekranınızla sorun yaşıyorsanız ürün Yardım bölümüne göz attığınızdan emin olun. Yardım bölümüne Wacom Tablet Özellikleri'ndeki soru işaretine tıklayarak veya [Wacom Masaüstü Merkezi](#)'nden Online Help (Çevrimiçi Yardım) seçeneğini belirleyerek erişebilirsiniz. Yardım bölümünde aradığınız sorunun yanıtı yoksa aşağıdaki seçenekleri deneyin:

- Tablet kurulumunun düzgün yapıldığından emin olmak için Hızlı Başlangıç Kılavuzu'nu inceleyin.
- Soruna çözüm bulmak için Sorun Giderme amaçlı Yardım tablolarına göz atın.
- Wacom [Müşteri Desteği](#)'ni ziyaret edin ve ürünlerle ilgili SSS'lere (Sıkça Sorulan Sorular) bakın.
- Wacom'ın ülkenize özel web sitesinden kalemli tabletinizin en son sürücü yazılımını indirip yeni sürücüyü yükleyin. Bilgisayarınızı yeniden başlatın ve sorunun çözülüp çözülmediğini kontrol edin.

Müşteri Hizmetleri ile iletişime geçecekseniz lütfen aşağıdaki bilgilerle birlikte bilgisayarınızın başında hazır bulunun.

- Bilgisayarınızın yapımı, modeli ve işletim sistemi sürümü.
- Bilgisayarınıza bağlı olan çevre birimi cihazları.
- Sorun meydana geldiğinde kullanmakta olduğunuz yazılım uygulaması ve sürümü.
- Ekranınızda görüntülenen hata mesajında yazan bilgiler.
- Sorun meydana geldiğinde gerçekleşenler ve sizin yaptıklarınız.
- Sorunu çözmek için kullandığınız çözümler.

Ayrıca, Wacom'un ülkenize özgü web sitesini ziyaret ederek ve [Müşteri Desteği](#) E-posta Sorgu Formu'nu doldurarak Teknik Destek ile iletişime geçebilirsiniz.

## Bakım ve Onarım

Basit bakım ve onarım, kalemli tabletiniz için optimum performans sağlar.

- Kalem ve kalemli tableti temiz tutun, tozlanmasına izin vermeyin.
- Eskimiş kalem uçlarıyla yüzeyin çizilmesini önlemek için kaleminizin uçlarını sık sık değiştirin.
- Antistatik bir bez veya hafif nemli bir bez kullanarak ve az basınç uygulayarak yüzeyi temizleyin. Yüzeze zarar verebileceği için deterjan kullanmayın.
- Kalem ve kalemli tabletinizi temiz, kuru bir yerde kullanıp saklayın ve aşırı sıcakta kalmasını önleyin.
- Kaleme bir renk halkası eklemek dışında kalem veya kalemli tableti demonte etmeyin. Ürünü parçalarına ayırmak, garantiyi geçersiz kılar.

**Önemli:** Kalemli tabletinizin veya kaleminizin üzerine sıvı dökmemeye dikkat edin. Sıvıya maruz kaldığında arızalanacak elektronik parçalar içerir.

### Kalem ucunu değiştirme

Tabletinizi çiziklerden korumak ve en iyi performans için kaleminizin ucu çok kısa hale geldiğinde ucu değiştirin. Bir ucun uzunluğu yaklaşık 1 mm (1/25 inç) olduğunda değiştirilmesi gerekir.

- Intuos Pro için yedek uçlar ve bir uç çıkarma aracı, kalem standının altında, içinde bulunur.
- Intuos için ekstra uçlar, küçük bir çantada veya Intuos'un arkasındaki bölmenin kapağında bulunur.

Kalem uçları ya da kalemli tablet aksesuarlarına gerek duyarsınız [Wacom Store](http://Wacom Store) web sitesine gidin.

Kalem ucunu değiştirmek için:

1. Eski ucu sıkıştırın ve uç çıkarma aracı, cımbız, kargaburun pense veya benzer bir araç kullanarak kalemden çıkarın.
2. Yeni ucun arkasını kalemin gövdesine kaydırın ve durana kadar ucu yavaşça ve iyice itin.

## Ticari Markalar

Telif Hakkı© 2016 Wacom Co., Ltd.

Tüm hakları saklıdır. Wacom, Intuos, Cintiq ve ilgili logoları Wacom Co., Ltd.nin ticari markaları ve/veya tescilli ticari markalarıdır.

Bu bilgilerin hiçbir bölümü, açık kişisel kullanımınız haricinde yeniden çoğaltılamaz.

Wacom güncel ve doğru bilgiler sunmak için gerekli çabayı göstermektedir. Ancak Wacom'ın teknik özellikleri ve ürün yapılandırılmalarını kendi takdirine bağlı olarak, önceden bildirimde bulunmaksızın ve bu değişiklikleri dahil etme zorunluluğu olmaksızın değiştirme hakkı mahfuzdur.

Illustrator ve Photoshop, Adobe Systems Incorporated'ın ABD'de ve/veya diğer ülkelerde tescilli ticari markaları veya ticari markalarıdır. Microsoft ve Windows, Microsoft Corporation'ın ABD'de ve/veya diğer ülkelerde tescilli ticari markaları veya ticari markalarıdır. Apple, Apple logosu ve Mac, Apple, Inc.in ABD'de ve diğer ülkelerde kayıtlı tescilli ticari markalarıdır. ExpressKey, Ginsan Industries, Inc.nin ticari markası olup söz konusu şirketin izniyle kullanılmıştır.

Birçok Wacom cihazı, High Definition Multimedia Interface (HDMI) teknolojisini bünyesinde barındırır. HDMI, HDMI logosu ve High Definition Multimedia Interface; HDMI Licensing LLC firmasının ticari markaları ya da kayıtlı ticari markalarıdır.

Bu belgede bahsedilen tüm diğer şirket ve ürün adları, ticari marka olabilir ve/veya ticari marka olarak tescillenmiş olabilir. Üçüncü şahıs ürünlerinden bilgilendirme amacıyla bahsedilmiştir ve bu ürünler, herhangi bir onay veya tavsiye niteliği taşımaz. Wacom, bu ürünlerin performansı veya kullanımına ilişkin hiçbir sorumluluk kabul etmez.

## İMHA VE GERİ DÖNÜŞÜM BİLGİLERİ

### EU ROHS

Wacom ürünleri Avrupa Birliği RoHS Direktifi 2002/95/EC (RoHS Direktifi) ile uyumludur.

### TÜRKİYE ROHS

Türkiye Cumhuriyeti: EEE Yönetmeliğine Uygundur

### WEEE

Yeniden kullanım, geri dönüşüm ve kurtarma. Yeni bir ürün ile değiştirirken veya faydalı ömrünü tüketip bulunduğunuz yerdeki uygun toplama noktasına ürünü götürdüğünüzde sizden bu ürünü geri dönüşüme göndermeniz istenir.

Bunun yaparak toplumunuzun çevresini geliştirmeye ve imha süreci boyunca çevreye ulaşabilecek olan atık madde dahilinde muhtemelen bulunabilecek olan herhangi bir tehlikeli maddenin potansiyel olumsuz etkilerini de minimize etmeye yardımcı olmuş olursunuz. Avrupa Birliği dahilinde 27 Ocak 2003 Avrupa Parlamentosu ve Konseyi Direktif 2002/96/EC ya da karşılık gelen Üye Ülkelerin yerel yasalarına göre kullanıcıların ayrılmamış belediye atığı olarak Atık Elektrikli ve Elektronik Donanım (WEEE) imha etmesi gerekmez. Bu durumun geçerli olduğu ürünler, bu durum ürünün boyutu veya fonksiyonu yüzünden uygun olmadıkça bu notun başlangıcında gösterilen WEEE sembolüyle gösterilecektir. Wacom ürünleri Direktif 2002/96/EC'ye tabi olup bu yüzden bunları her zaman ayrı olarak toplayıp bölgenizdeki uygun toplama noktasına götürmeniz gerekmektedir.

## DÜZENLEME BEYANI FCC BİLDİRİ

Bu cihaz FCC Kuralları Bölüm 15 ile uyumludur. İşletimi aşağıdaki iki duruma tabidir: (1) bu cihaz zararlı parazite sebep olmayabilir ve (2) bu cihaz istenmeyen işleme sebep olanı dahil alınan herhangi bir paraziti kabul etmelidir. Bu donanım test edilmiş ve FCC Kuralları Bölüm 15 gereğince Sınıf B dijital cihaz için sınırlarla uyumlu olduğu görülmüştür. Bu sınırlar bir yerleşim merkezinde kurulum için zararlı parazitlere karşı uygun koruma sağlamak üzere tasarlanmıştır.

Bu donanım radyo frekans enerjisi üretir, kullanır ve yayabilir ve talimatlar gereğince kurulup kullanılmazsa, radyo iletişimleri için zararlı parazite sebep olabilir. Bununla birlikte özel bir kurulumda parazit meydana gelmeyeceğine dair bir garanti yoktur.

Donanımın parazite sebep olup olmadığı bilgisayardan bağlantısı keserek belirleyebilirsiniz. Eğer parazit durursa muhtemelen buna donanım sebep olmuştur. Eğer donanım radyo veya televizyon alımı için parazite sebep oluyorsa aşağıdaki önlemlerden birini veya daha fazlasını kullanarak paraziti giderebilirsiniz:

Parazit durana kadar televizyon veya radyon anteninin döndürülmesi.

Donanımın televizyondan veya radyodan uzak bir yere taşınması.

Donanımın ve bilgisayarın televizyon ve radyonun bulunduğu devreden farklı olan bir devreye takılması.

Eğer gerekirse yardım için Wacom satıcınızla veya deneyimli radyo/televizyon teknisyenine danışınız.

Bu ürüne yapılan Wacom tarafından yetkilendirilmeyen değişiklikler veya modifikasyonlar FCC

Sertifikasyonunu ve ürünü kullanma yetkinizi geçersiz kılabilir.

INDUSTRY CANADA (SADECE KANADA)

Industry Canada, Sınıf B:

"Bu Sınıf (B) dijital cihaz Kanada ICES-003 ile uyumludur."

### AB BEYANI

Wacom ürün(ler), (Intuos CTL-480, CTH-480 ve CTH-680) aşağıdaki direktiflere uygundur:

EMC Direktif 2004/108/EC

Bu beyan için ürünlerin değerlendirilmesi amacıyla kullanılan Avrupa harmonize normları ve testleri Wacom web sitesinde görülebilir (<http://www.wacom.eu/certificates>). Bu testlerin sonuçlarına dayalı olarak Wacom yukarıda belirtilen ürünlerdeki CE-işaretiyle bu uygunluğu belirtir.

Ürünler bu Önemli Ürün Bilgileri belgesi (bu belge) ve kullanıcı kılavuzunda verilen talimata göre kurulup çalıştırılmalıdır.

Wacom tarafından özellikle yetkilendirilmeyen bu ürün için herhangi bir değişiklik veya modifikasyon bu beyanı geçersiz kılacaktır.

### TABLET SÜRÜCÜ YAZILIMI SON KULLANICI LİSANS SÖZLEŞMESİ

(AVRUPA, AFRIKA VE ORTA DOĞU HARIÇ DÜNYA ÇAPINDA)

Bu Son Kullanıcı Lisans Sözleşmesi (bu "Sözleşme") siz (hem yazılımı yükleyen kişi hem de bu gibi kişi adına hareket eden herhangi bir tek varlık) (Siz ve Sizin) ve Wacom Co. Ltd, 2-510-1 Toyonodai, Kazo-shi, Saitama 349-1148, Japan ("Wacom") arasındadır.

BU SÖZLEŞMEYİ DİKKATLİCE OKUMANIZ VE ANLAMANIZ ÖNEMLİDİR. "I ACCEPT" (KABUL EDİYORUM)

ARAK VEYA YAZILIMI KURARAK BU SÖZLEŞMEYLE BAĞLI KALMAYI KABUL ETMİŞ

BU SÖZLEŞMENİN TÜM KOŞULLARINI KABUL ETMEZSENİZ VE BU SÖZLEŞMEYLE



**BAĞLI KALMAYI KABUL ETMEZSENİZ LÜTFEN "I DO NOT ACCEPT" (KABU LETMİYORUM) BUTONUNA TIKLAYINIZ. EĞER BU SÖZLEŞMEYİ KABUL ETMEZSENİZ YAZILIMI KULLANMA VE ERIŞİM HAKKINA SAHİP OLMAYACAKSINIZ DEMEKTİR.**

#### TANIMLAR

"Dokümantasyon" yazılımın kurulumu ve kullanımı için kullanım kılavuzları ve kitapçıkları anlamına gelir.

"Ürün" yazılımın size birlikte verildiği Wacom Tablet donanımı anlamına gelir.

"Yazılım" size ürünle birlikte verilen Tablet Sürücü yazılımı ve Dokümantasyonu ve bu Sözleşme altında size Wacom tarafından sunulan herhangi bir güncelleme anlamına gelir.

#### YAZILIM LİSANSI

##### Sınırlı Lisans.

Bu Sözleşmenin vade ve koşullarına tabi olarak Wacom işbu belgeyle size sınırlı-münhasır olmayan bir lisansı şu konular için vermektedir: (a) sadece ürünle bağlantılı olarak tek bir bilgisayarda veya benzer bir cihazda sadece makinede okunabilir şekilde Yazılımın tek bir kopyasının kullanılması ve kurulması; (b) yazılımın yetkili kullanımınızı desteklemek üzere yazılımla birlikte verilen dokümantasyonun kullanımı; ve (c) bu gibi bir yedekleme kopyasında çoğaltılan yazılımın orijinal versiyonuna tüm ticari marka, telif hakkı ve diğer özel ve kısıtlı hakların bildirileri, belgeleri ve sembollerinin dahil edilmesi şartıyla yazılımın tek bir yedekleme kopyasının oluşturulması.

##### Sınırlamalar.

Bu Sözleşmeyle açıkça izin verilmesi haricinde Yazılımı (dokümantasyonu dahil) kopyalayacak veya kullanmayacaksınız. Yazılımı modifiye etmeyecek, çevirmeyecek, dağıtmayacak, rehin, yeniden lisanslama, alt lisanslama, borç verme, kiralamaya veya kiraya verme durumlarına dayalı olarak türev çalışmalarını oluşturmayacak veya yazılımı üçüncü taraf eğitimi, ticari zaman-paylaşımı veya servis büro kullanımı konularında kullanmayacaksınız. Yasalarca açıkça izin verilene kadar Yazılımı sökmeyecek, ters mühendislik yapmayacak veya dağıtmayacak ya da herhangi bir kaynak kodunu, algoritmasını, metodunu veya yazılımda kullanılan teknikleri veya içinde bulunan teknikleri belirlemeye kalkışmayacaksınız.

Yazılımı, bağımsız bir yazılım olarak kullanamayacak veya üçüncü taraf ürünlerle bağlantılı olarak kullanamayacaksınız; sadece ürünle bağlantılı olarak kullanılabilir. Yazılımın üzerinde görünen herhangi bir ticari markayı, telif hakkını veya diğer özel ve sınırlı hak bildirilerini, belgelerini ve sembollerini çıkartmayacak veya değiştirmeyeceksiniz.

##### Devretmeme. Tek seferde Transfer.

Makul olmayan şekilde geri alınmayacak olan önceden Wacom'un yazılı izni olmadan yasalar marifetiyle veya diğer türlü bu Sözleşme altında haklarınızı ve yükümlülüklerinizi transfer etmeyecek, devretmeyecek veya atamayacaksınız. Bununla birlikte eğer aşağıdaki tüm koşullar yerine getirilirse, ürünün transfer etmenizle bağlantılı olarak bir diğer tarafa bu sözleşme altında haklarınızın tel seferlik kalıcı olarak transfer edebilirsiniz: (a) transfere ürünün tüm bileşenleri ve parçaları dahil olacak, tüm basılı malzemeleri, herhangi bir diğer ürün garantisini ve bu sözleşme altında tüm haklarınızı ve yükümlülüklerinizi içerecek, (b) yazılımın herhangi bir kopyasını herhangi bir ortamda veya bilgisayarda tutmayacaksınız ve (c) yazılımın alan taraf bu sözleşmenin koşullarını okuyacak, anlayacak ve kabul edecektir. Bu paragrafı ihlal eden bu sözleşme altında herhangi bir hakkınızın veya yükümlülüğünüzün transferi, devredilmesi veya atanması geçersiz olup etkisi olmayacaktır.

##### Mülkiyet Hakkı.

Wacom ve lisans verenleri tüm haklara, unvana ve yazılımla ilgili çıkarlara sahip olacaktır ve tüm patent, telif hakkı, ticari marka, ticari sır ve diğer fikri mülkiyet hakları veya sınai mülkiyet hakları ve yazılımla ilgili haklar ve herhangi bir geliştirme, güncelleme ve türev çalışmaları haklarına sahip olacaktır. Wacom yazılımla ilgili tüm haklarını ve çıkarlarını saklı tutar. Bu sözleşme altında açıkça verilen haklar dışında açıkça veya ima yoluyla yazılımla ilgili herhangi bir hak sahibi olmayacaksınız.

##### Desteklememe.

Wacom'un bu sözleşme altında teknik destek, bakım, yükseltme, modifikasyon veya yeni sürümler sunma yükümlülüğü yoktur.

#### GARANTİLER VE DÜZELTME YOLLARI

##### Sınırlı Garantiler.

Wacom yazılımın bu sözleşmenin vade ve koşulları gereğince kullanıldığında yazılım ilk olarak tarafınızdan kurulduğunda veya aktif hale getirildiğinde doksan (90) gün süreyle dokümantasyon gereğince maddi olarak çalışacağını garanti eder ("Garanti Süresi"). Bu gibi bir garanti süresi boyunca söz konusu garantinin yazılımın uymaması durumunda Wacom sizin için herhangi bir ek ücret olmadan yazılımı tamir veya değiştirme yoluyla bu gibi bir uyumsuzluğu ticari açıdan gidermek için elinden geleni yapacaktır.

Yazılım hata toleranslı değildir ve yüksek riskli etkinlikler için tasarlanmamış, izin verilmemiş veya

Wacom tarafından temsilcilerine veya herhangi bir dağıtıcısına veya satıcısına bu

Sözleşme altında Wacom tarafından açıkça sunulan garantilerin kapsamını artırmak üzere herhangi bir sözlü veya yazılı bilgi verilmemiştir. Bu paragraf, yazılımın söz konusu garantiye uymaması durumunda Wacom ve Sizin tek ve münhasır düzeltme yolunuz için tüm sorumluluğu ve yükümlülüğü belirlemektedir. Wacom şu konularda garanti vermemektedir: (a) Yazılımın ihtiyaçlarınızı gidermesi, (b) Yazılımın kurduğunuz bir bilgisayar veya başka bir cihaz ile uyumlu olması veya çalışması (c) Yazılımdaki hataların giderileceği veya Yazılımın işletiminin kesintisiz veya hatasız olacağı. Bu sözleşme, Wacom'un geçerli olan standart donanım garantisine (varsa) tabi olan ürünler için Wacom'dan gelen herhangi bir garanti içermez. Wacom eğer bu gibi bir uyumsuzluk yazılımın yetkisiz kullanımı, yanlış kullanımı, kötü amaçlı kullanımı, değiştirilmesi veya ihmal edilmesi ya da yazılımın kazayla zarar görmesi veya herhangi bir tamir ya da modifikasyon yüzünden meydana gelirse, bu durumda herhangi bir garanti yükümlülüğüne sahip olmayacaktır. Yazılımın değiştirilmesi veya tamir edilmesi orijinal garanti süresinin ötesine garantiyi uzatmaz.

Feragat.

Bu Sözleşmede bulunan açık garantiler dışında WACOM İŞBU BELGEYLE YAZILIMLA İLGİLİ HERHANGİ BİR TÜRDE GARANTİDE BULUNMAYIP BUŒLARLA İLGİLİ TŒM TEMSİL VE GARANTİ DURUMLARINDAN FERAGAT EDER. GEÇERLİ YASALAR ALTINDA İZİN VERİLEN EN YŒKSEK DERECEYE KADAR WACOM, PERFORMANS, SATIŞ, KULLANIM VEYA TİCARETTEN KAYNAKLANANAN HERHANGİ BİR GARANTİ VE ŒÇŒNCŒ TARAFLARIN HAKLARININ İHLAL EDİLMEMESİ, UNVANI, DOĐRULUĐU, KALİTESİ, AMAÇINA UYGUNLUK BAKIMINDAN VE TİCARETE ŒUNULABİRLİK LİK GARANTİLERİ DAHİL AÇIKÇA VEYA İMA YOLUYLA HERHANG İBİR TŒRDE OLAN TŒM GARANTİLERDEN FERAGAT EDER. EĐER SİZ BİR TŒKETİCİYSENİZ (YAZILIMIN İŞ, TİCARET VEYA PROFESYONEL AMAÇLAR İÇİN DEĐİL DE KİŞİSEL AMAÇLAR İÇİN BİR KULLANICISI İŞENİZ) SŒZ KONUSU SINIRLAMALAR BULUNDUĐUNUZ YERİN YETKİLİ MAKAMLARININ GEÇERLİ YASALARINA GŒRE SİZİN İÇİN GEÇERLİ OLMAYABİLİR.

FESHETME

Bu Sözleşme feshedilene kadar geçerlidir. Ayrıca bu Sözleşme altındaki haklarınız ve lisanslarınız bu Sözleşmenin herhangi bir koşuluna uymamanız durumunda herhangi bir bildirimde bulunulmadan otomatik olarak sona erecek ve geçerli olmayacaktır. Bu Sözleşmenin sona ermesinden sonra Yazılımın tüm kullanımını durduracak ve kurulu olduĐu bilgisayarınızdan veya benzer bir cihazdan yazılımı kalıcı şekilde silecek ve geri kurtarılamaz hale getireceksiniz (yedekleme kopyanız ve tüm dokümantasyon dahil). Bu Sözleşmenin herhangi bir sonlandırma işleminden sonra Bölümler 1, 2.2, 2.4, 3.2, 4 ve 5 geçerli olmaya devam edecektir.

## GENEL KOŞULLAR

Yasalar

Bu Sözleşme ve bu Sözleşmeden kaynaklanan veya ilgili tüm konular herhangi bir yasa kuralı tercih edilmeden Japonya iç yasalarınca yönetilecektir. Bu Sözleşme açıkça hariç tutulmuş uygulama olan Uluslar arası ŒrŒn Satışı için Sözleşmelerle ilgili Birleşmiş Milletler Konvansiyonuyla yönetilmeyecektir. Herhangi bir tartışmalı durum olduĐu takdirde bu Sözleşmeden kaynaklanan veya bununla bağlantılı olarak taraflar arasında alacak veya uyuşmazlık ortaya çıkarsa, bu gibi bir tartışmalı durumun alacağı veya uyuşmazlığı Japonya, Tokyo Bölge Mahkemesinde görŒlebilir ve Wacom ve Siz işbu belgeyle bu gibi bir mahkeme için geri dönüşsŒz bir izin vermiş olursunuz.

Sorumluluk Sınırlaması.

Bu gibi zararlar konusunda diĐer tarafa bilgi verilmiş olsa bile veya bu gibi zararlar önceden görŒlebilir olsa bile sözleşmedeki bir eylemden veya haksız muameleden olsun veya olmasın her bir tarafça veya herhangi bir ŒçŒncŒ tarafça sebep olunan herhangi bir veya tüm doğrudan veya dolaylı ya da sonuçsal veya cezai zararlar veya karların kaybı gibi zararlar, gelir, iş, veri kaybı gibi durumlardan dolayı hiçbir şekilde sorumlu olmayacaktır. Taraflar bu Bölüm 5.2 ve bu Sözleşmenin diĐer hükŒmlerindeki sorumluluk sınırlamalarının buradaki risk tahsisinin bunlar olmadan Wacom'un bu Sözleşmeyi yapmayacağı taraflar arasındaki pazarlığın temel elementi olduĐunu onaylar. Wacom'un ŒrŒn fiyatlandırması burada belirtilen bu risk tahsisini ve sorumluluk sınırlamasını yansıtır. Wacom'un bu Sözleşme altında sorumluluĐu veya Yazılımla ilgili herhangi bir sorumluluĐu fiilen ŒrŒn için ödediĐiniz miktarı aşmayacaktır. ŒrŒn için fiilen ödediĐiniz miktarları kanıtlayan faturayı veya herhangi bir diĐer belgeyi saklamanız gerekmektedir. Yukarıdaki hususlara rağmen bu Sözleşmedeki hiçbir şey Wacom'un Wacom adına herhangi bir kasti veya ihmalkârca yanlış davranış yüzünden ortaya çıkan size olan sorumluluĐunu sınırlamaz.

Bölünebilirlik

EĐer bu Sözleşmenin herhangi bir hükmŒ yasadışı, geçersiz veya diĐer türlü uygulanamaz hale gelirse, bu gibi bir hükŒm bölünecek ve Sözleşmeden silinecek ancak Sözleşmenin geri kalanı tam olarak yürŒrlükte ve geçerli olmaya devam edecektir.

Yasalarla Uyumluluk

İşbu sözleşme, yazılımı kullandıĐınız yerdeki Œlkenin veya bölenin ihracat yasalarına ve yerel geçerli tüm yasalara ve düzenlemelere uyacaksınız. SŒz konusun durumu genel anlamda

sınırlamadan temsilcilerinizin yazılımı ihraç, yönlendirme veya transfer etmesini gerektirmeyecek veya bununla ilgili ürünün geçerli yasalarca sınırlandırılmış veya yasaklanmış olan herhangi bir varış yerine, kişiye veya varlığa gönderilmesini gerektirmeyeceksiniz.

Tüm Sözleşme; Genel.

Bu Sözleşme taraflar arasındaki tüm sözleşmeyi oluşturur ve bu Sözleşmenin ana konusuyla ilgili olan önceki veya eşzamanlı tüm yazılı veya sözlü anlaşmaların veya temsillerin yerine geçer. Bu durum Siz ve Wacom arasında herhangi bir ortaklık, ortak girişim, işveren-işçi, aracı veya bayilik veren-bayilik alan ilişkisi oluşturmayacak veya bu şekilde yorumlanmayacaktır. Burada bulunan herhangi bir yazı, başlık veya bölüm sadece rahatlık olması amacıyla girilmiş olup hiçbir şekilde herhangi bir bölümü veya hükmü açıklamaz veya tanımlamaz. Bu Sözleşmenin herhangi bir temerrüdü veya ihlalinin her bir tarafça feragati sadece yazılı olarak yapılabilir ve herhangi bir diğer veya sonraki temerrüt ya da ihalden feragat anlamına gelmeyecektir.

#### TABLET SÜRÜCÜ YAZILIMI SON KULLANICI LİSANS SÖZLEŞMESİ

(AVRUPA, ORTA DOĞU VE AFRIKA)

Bu Son Kullanıcı Lisans Sözleşmesi (bu "Sözleşme") siz (hem yazılımı yükleyen kişi hem de bu gibi kişi adına hareket eden herhangi bir tek varlık) (Siz ve Sizin) ve Wacom Co. Ltd, 2-510-1 Toyonodai, Kazo-shi, Saitama 349-1148, Japan ("Wacom") arasındadır.

BU SÖZLEŞMEYİ DİKKATLİCE OKUMANIZ VE ANLAMANIZ ÖNEMLİDİR. "I ACCEPT" (KABUL EDİYORUM) BUTONUNA TIKLAYARAK VEYA YAZILIMI KURARAK BU SÖZLEŞMEYLE BAĞLI KALMAYI KABUL ETMİŞ OLURSUNUZ. EĞER BU SÖZLEŞMENİN TÜM KOŞULLARINI KABUL ETMEZSENİZ VE BU SÖZLEŞMEYLE BAĞLI KALMAYI KABUL ETMEZSENİZ LÜTFEN "I DO NOT ACCEPT" (KABUL ETMİYORUM) BUTONUNA TIKLAYINIZ. EĞER BU SÖZLEŞMEYİ KABUL ETMEZSENİZ YAZILIMI KULLANMA VE ERİŞİM HAKKINA SAHİP OLMAYACAKSINIZ DEMEKTİR.

#### TANIMLAR

"Dokümantasyon" yazılımın kurulumu ve kullanımı için kullanım kılavuzları ve kitapçıkları anlamına gelir.

"Ürün" yazılımın size birlikte verildiği Wacom Tablet donanımı anlamına gelir.

"Yazılım" size ürünle birlikte verilen Tablet Sürücü yazılımı ve Dokümantasyonu ve bu Sözleşme altında size Wacom tarafından sunulan herhangi bir güncelleme anlamına gelir.

#### YAZILIM LİSANSI

Sınırlı Lisans.

Bu Sözleşmenin vade ve koşullarına tabi olarak Wacom işbu belgeyle size sınırlı-münhasır olmayan bir lisansı şu konular için vermektedir: (a) sadece ürünle bağlantılı olarak tek bir bilgisayarda veya benzer bir cihazda sadece makinede okunabilir şekilde Yazılımın tek bir kopyasının kullanılması ve kurulması; (b) yazılımın yetkili kullanımınızı desteklemek üzere yazılımla birlikte verilen dokümantasyonun kullanımı; ve (c) bu gibi bir yedekleme kopyasında çoğaltılan yazılımın orijinal versiyonuna tüm ticari marka, telif hakkı ve diğer özel ve kısıtlı hakların bildirileri, belgeleri ve sembollerinin dahil edilmesi şartıyla yazılımın tek bir yedekleme kopyasının oluşturulması.

Sınırlamalar.

Bu Sözleşmeyle açıkça izin verilmesi haricinde Yazılımı (dokümantasyonu dahil) kopyalayacak veya kullanmayacaksınız. Yazılımı modifiye etmeyecek, çevirmeyecek, dağıtmayacak, rehin, yeniden lisanslama, alt lisanslama, borç verme, kiralamaya veya kiraya verme durumlarına dayalı olarak türev çalışmalarını oluşturmayacak veya yazılımı üçüncü taraf eğitimi, ticari zaman-paylaştı veya servis büro kullanımı konularında kullanmayacaksınız. Yasalarca açıkça izin verilene kadar Yazılımı sökmeyecek, ters mühendislik yapmayacak veya dağıtmayacak ya da herhangi bir kaynak kodunu, algoritmasını, metodunu veya yazılımda kullanılan teknikleri veya içinde bulunan teknikleri belirlemeye kalkışmayacaksınız.

Yazılımı, bağımsız bir yazılım olarak kullanamayacak veya üçüncü taraf ürünlerle bağlantılı olarak kullanamayacaksınız; sadece ürünle bağlantılı olarak kullanılabilir. Yazılımın üzerinde görünen herhangi bir ticari markayı, telif hakkını veya diğer özel ve sınırlı hak bildirilerini, belgelerini ve sembollerini çıkartmayacak veya değiştirmeyeceksiniz.

Devretmeme. Tek seferde Transfer.

Makul olmayan şekilde geri alınmayacak olan önceden Wacom'un yazılı izni olmadan yasalar marifetiyle veya diğer türlü bu Sözleşme altında haklarınızı ve yükümlülüklerinizi transfer etmeyecek, devretmeyecek veya atamayacaksınız. Bununla birlikte eğer aşağıdaki tüm koşullar yerine getirilirse, ürünün transfer etmenizle bağlantılı olarak bir diğer tarafa bu sözleşme altında haklarınızın tel seferlik kalıcı olarak transfer edebilirsiniz: (a) transfere ürünün tüm bileşenleri ve parçaları dahil olacak, tüm basılı malzemeleri, herhangi bir diğer ürün garantisini ve bu sözleşme altında tüm haklarınızı ve yükümlülüklerinizi içerecek, (b) yazılımın herhangi bir kopyasını herhangi bir ortamda veya bilgisayarda tutmayacaksınız ve (c) yazılımın alan taraf bu sözleşmenin koşullarını okuyacak, anlayacak ve kabul edecektir. Bu paragrafı ihlal eden bu sözleşme altında herhangi bir hakkınızın veya yükümlülüğünüzün nesi veya atanması geçersiz olup etkisi olmayacaktır.

Wacom ve lisans verenleri tüm haklara, unvana ve yazılımla ilgili çıkarlara sahip olacaktır ve tüm patent, telif hakkı, ticari marka, ticari sır ve diğer fikri mülkiyet hakları veya sınai mülkiyet hakları ve yazılımla ilgili haklar ve herhangi bir geliştirme, güncelleme ve türev çalışmaları haklarına sahip olacaktır. Wacom yazılımla ilgili tüm haklarını ve çıkarlarını saklı tutar. Bu sözleşme altında açıkça verilen haklar dışında açıkça veya ima yoluyla yazılımla ilgili herhangi bir hak sahibi olmayacaksınız.

Desteklememe.

Wacom'un bu sözleşme altında teknik destek, bakım, yükseltme, modifikasyon veya yeni sürümler sunma yükümlülüğü yoktur.

## **GARANTİLER VE DÜZELTME YOLLARI**

Sınırlı Garantiler.

Wacom yazılımın bu sözleşmenin vade ve koşulları gereğince kullanıldığında yazılım ilk olarak tarafınızdan kurulduğunda veya aktif hale getirildiğinde doksan (90) gün süreyle dokümantasyon gereğince maddi olarak çalışacağını garanti eder ("Garanti Süresi"). Bu gibi bir garanti süresi boyunca söz konusu garantinin yazılımın uymaması durumunda Wacom sizin için herhangi bir ek ücret olmadan yazılımı tamir veya değiştirme yoluyla bu gibi bir uyumsuzluğu ticari açıdan gidermek için elinden geleni yapacaktır. Yazılım hata toleranslı değildir ve yüksek riskli etkinlikler için tasarlanmamış, izin verilmemiş veya amaçlanmamıştır. Wacom tarafından temsilcilerine veya herhangi bir dağıtıcısına veya satıcısına bu Sözleşme altında Wacom tarafından açıkça sunulan garantilerin kapsamını artırmak üzere herhangi bir sözlü veya yazılı bilgi verilmemiştir. Bu paragraf, yazılımın söz konusu garantiye uymaması durumunda Wacom ve Sizin tek ve münhasır düzeltme yolunuz için tüm sorumluluğu ve yükümlülüğü belirlemektedir. Wacom şu konularda garanti vermemektedir: (a) Yazılımın ihtiyaçlarınızı gidermesi, (b) Yazılımın kurduğunuz bir bilgisayar veya başka bir cihaz ile uyumlu olması veya çalışması (c) Yazılımdaki hataların giderileceği veya Yazılımın işletiminin kesintisiz veya hatasız olacağı. Bu sözleşme, Wacom'un geçerli olan standart donanım garantisine (varsa) tabi olan ürünler için Wacom'dan gelen herhangi bir garanti içermez. Wacom eğer bu gibi bir uyumsuzluk yazılımın yetkisiz kullanımı, yanlış kullanımı, kötü amaçlı kullanımı, değiştirilmesi veya ihmal edilmesi ya da yazılımın kazayla zarar görmesi veya herhangi bir tamir ya da modifikasyon yüzünden meydana gelirse, bu durumda herhangi bir garanti yükümlülüğüne sahip olmayacaktır. Yazılımın değiştirilmesi veya tamir edilmesi orijinal garanti süresinin ötesine garantiyi uzatmaz.

Feragat

Bu Sözleşmede bulunan açık garantiler dışında WACOM İŞBU BELGEYLE YAZILIMLA İLGİLİ HERHANGİ BİR TÜRDE GARANTİDE BULUNMAYIP BU İNHLAL İLGİLİ TÜM TEMSİL VE GARANTİ DURUMLARINDAN FERAGAT EDER. GEÇERLİ YASALAR ALTINDA İZİN VERİLEN EN YÜKSEK DERECEYE KADAR WACOM, PERFORMANS, SATIŞ, KULLANIM VEYA TİCARETTEN KAYNAKLANANAN HERHANGİ BİR GARANTİ VE ÜÇÜNCÜ TARAFLARIN HAKLARININ İHLAL EDİLMEMESİ, UNVANI, DOĞRULUĞU, KALİTESİ, AMAÇINA UYGUNLUK BAKIMINDAN VE TİCARETE SUNULABİLİRLİK GARANTİLERİ DAHİL AÇIKÇA VEYA İMA YOLUYLA HERHANGİ BİR TÜRDE OLAN TÜM GARANTİLERDEN FERAGAT EDER. EĞER SİZ BİR TÜKETİCİYSENİZ (YAZILIMIN İŞ, TİCARET VEYA PROFESYONEL AMAÇLAR İÇİN DEĞİL DE KİŞİSEL AMAÇLAR İÇİN BİR KULLANICISI İSENİZ) SÖZ KONUSU SINIRLAMALAR BULUNDUĞUNUZ YERİN YETKİLİ MAKAMLARININ GEÇERLİ YASALARINA GÖRE SİZİN İÇİN GEÇERLİ OLMAYABİLİR.

FESHETME

Bu Sözleşme feshedilene kadar geçerlidir. Ayrıca bu Sözleşme altındaki haklarınız ve lisanslarınız bu Sözleşmenin herhangi bir koşuluna uymamanız durumunda herhangi bir bildirimde bulunulmadan otomatik olarak sona erecek ve geçerli olmayacaktır. Bu Sözleşmenin sona ermesinden sonra Yazılımın tüm kullanımını durduracak ve kurulu olduğu bilgisayarınızdan veya benzer bir cihazdan yazılımı kalıcı şekilde silecek ve geri kurtarılamaz hale getireceksiniz (yedekleme kopyanız ve tüm dokümantasyon dahil). Bu Sözleşmenin herhangi bir sonlandırma işleminden sonra Bölümler 1, 2.2, 2.4, 3.2, 4 ve 5 geçerli olmaya devam edecektir.

## **GENEL KOŞULLAR**

Yasalar

Bu Sözleşme ve bu Sözleşmeden kaynaklanan veya ilgili tüm konular herhangi bir yasa kuralı tercih edilmeden Japonya iç yasalarınca yönetilecektir. Bu Sözleşme açıkça hariç tutulmuş uygulama olan Uluslar arası Ürün Satışı için Sözleşmelerle ilgili Birleşmiş Milletler Konvansiyonuyla yönetilmeyecektir. Herhangi bir tartışmalı durum olduğu takdirde bu Sözleşmeden kaynaklanan veya bununla bağlantılı olarak taraflar arasında alacak veya uyuşmazlık ortaya çıkarsa, bu gibi bir tartışmalı durumun alacağı veya uyuşmazlığı Japonya, Tokyo Bölge Mahkemesinde görülebilir ve Wacom ve Siz işbu belgeyle bu gibi bir mahkeme için geri dönüşsüz bir izin vermiş olursunuz.



### Sorumluluk Sınırlaması.

Bu gibi zararlar konusunda diğer tarafa bilgi verilmiş olsa bile veya bu gibi zararlar önceden görülebilir olsa bile sözleşmedeki bir eylemden veya haksız muameleden olsun veya olmasın her bir tarafça veya herhangi bir üçüncü tarafça sebep olunan herhangi bir veya tüm doğrudan veya dolaylı ya da sonuçsal veya cezai zararlar veya karların kaybı gibi zararlar, gelir, iş, veri kaybı gibi durumlardan dolayı hiçbir şekilde sorumlu olmayacaktır. Taraflar bu Bölüm 5.2 ve bu Sözleşmenin diğer hükümlerindeki sorumluluk sınırlamalarının buradaki risk tahsisinin bunlar olmadan Wacom'un bu Sözleşmeyi yapmayacağı taraflar arasındaki pazarlığın temel elementi olduğunu onaylar. Wacom'un ürün fiyatlandırması burada belirtilen bu risk tahsisini ve sorumluluk sınırlamasını yansıtır. Wacom'un bu Sözleşme altında sorumluluğu veya Yazılımla ilgili herhangi bir sorumluluğu fiilen ürün için ödediğiniz miktarı aşmayacaktır. Ürün için fiilen ödediğiniz miktarları kanıtlayan faturayı veya herhangi bir diğer belgeyi saklamanız gerekmektedir. Yukarıdaki hususlara rağmen bu Sözleşmedeki hiçbir şey Wacom'un Wacom adına herhangi bir kasti veya ihmalkârca yanlış davranış yüzünden ortaya çıkan size olan sorumluluğunu sınırlamaz.

### Bölünebilirlik

Eğer bu Sözleşmenin herhangi bir hükmü yasadışı, geçersiz veya diğer türlü uygulanamaz hale gelirse, bu gibi bir hüküm bölünecek ve Sözleşmeden silinecek ancak Sözleşmenin geri kalanı tam olarak yürürlükte ve geçerli olmaya devam edecektir.

### Yasalarla Uyumluluk

İkamet ettiğiniz veya yazılımı kullandığınız yerdeki ülkenin veya bölgenin ihracat yasalarına ve yerel yasalarına dahil geçerli tüm yasalara ve düzenlemelere uyacaksınız. Söz konusu durumu genel anlamda sınırlamadan temsilcilerinizin yazılımı ihraç, yönlendirme veya transfer etmesini gerektirmeyecek veya bununla ilgili ürünün geçerli yasalarca sınırlanmış veya yasaklanmış olan herhangi bir varış yerine, kişiye veya varlığa gönderilmesini gerektirmeyeceksiniz.

### Tüm Sözleşme; Genel.

Bu Sözleşme taraflar arasındaki tüm sözleşmeyi oluşturur ve bu Sözleşmenin ana konusuyla ilgili olan önceki veya eşzamanlı tüm yazılı veya sözlü anlaşmaların veya temsillerin yerine geçer. Bu durum Siz ve Wacom arasındaki herhangi bir ortaklık, ortak girişim, işveren-işçi, aracı veya bayilik veren-bayilik alan ilişkisi oluşturmayacak veya bu şekilde yorumlanmayacaktır. Burada bulunan herhangi bir yazı, başlık veya bölüm sadece rahatlık olması amacıyla girilmiş olup hiçbir şekilde herhangi bir bölümü veya hükmü açıklamaz veya tanımlamaz. Bu Sözleşmenin herhangi bir temerrüdü veya ihlalinin her bir tarafça feragati sadece yazılı olarak yapılabilir ve herhangi bir diğer veya sonraki temerrüt ya da ihlalden feragat anlamına gelmeyecektir.

### SINIRLI GARANTİ

#### (ABD VE KANADA)

Wacom satın alındıktan sonra 30 gün içinde alındı kopyasının kanıtı ve kayıt yapılmasıyla orijinal satın alma tarihinden itibaren iki (2) yıl süreyle normal kullanım ve servis altında malzemede ve işçilikte arızalarından arındırılmış olarak batarya, kalem kartuşları, tablet yüzey plakası ve uçları gibi sarf malzemeleri ve yazılım hariçinde orijinal üretici ve satıcıya ürünü garanti eder.

Yazılım "olduğu gibi" lisanslıdır. Wacom kalitesi ve performansıyla ilgili garanti vermez. Wacom size kesintisiz servis veya herhangi bir hatanın düzeltilmesi garantini veremez.

Yazılımdaki hariç bir hatanın bulunması üzerine Garanti Süresi dahilinde telefon, email veya faks ile bir RMA (İade Ticari Yetkisi) elde etmek ve Wacom tarafından belirtilen bir servis lokasyonuna ürünün gönderilmesi talimatı için Wacom Teknik Desteği ile bağlantıya geçmeniz gerekir. İade yetki numarası, adınız, adresinizi ve telefon numaranız, satın alma tarihi kanıtı ve arızanın tanımıyla birlikte belirtilen servis lokasyonuna ürünü göndermeniz, ücretini peşin ödemeniz gerekmektedir. Wacom United Parcel Service veya Wacom tarafından seçilen bir diğer denk servisin iade ücretini ödeyecektir.

Wacom'un bu garanti altında tek yükümlülüğü ve tüm sorumluluğu takdirli Wacom'da olmak üzere Garanti Dönemi boyunca Wacom'a bildirilen ürünün veya parçalarının tamir edilmesi veya değiştirilmesidir; bununla birlikte siz (i) ürünün belirtilen servis lokasyonuna nakliyesinin maliyetinden ve (ii) bu gibi bir nakliye işleminden kaynaklanan herhangi bir kayıp veya zarardan sorumlu olacaksınız. Wacom eğer ürünün arızası kaza, kötü amaçlı kullanım, yanlış kullanım, ihmalkâr veya yetkisiz modifikasyon veya tamir işlemlerinden ortaya çıkarsa ya da Wacom'un depolama talimatı dışında taşınması ve depolanması yüzünden meydana gelmişse, bu durumda Wacom'un ürünü tamir etme veya değiştirme sorumluluğu olmayacaktır.

Ürünün satışıyla bağlantılı olarak kullanılan herhangi bir tanım, çizim, spesifikasyon, örnek, model, bülten veya benzer malzeme ürünün ihtiyaçlarına uyacağına veya karşılayacağına dair açık bir garanti anlamına gelmez. YUKARIDA TANIMLANAN SINIRLI GARANTİ HARİCİNDE BU ÜRÜNLE İLGİLİ WACOM TARAFINDAN VERİLMİŞ BAŞKA GARANTİ YOKTUR. WACOM, SATICILARI, DAĞITICILARI, ARACILARI VEYA ÇALIŞANLARI TARAFINDAN VERİLEN HİÇBİR SÖZLÜ VEYA YAZILI BİLGİ VEYA TAVSİYE BİR GARANTİ OLUŞTURMAYACAK VE BU GARANTİ KAPSAMINI HERHANGİ BİR ŞEKİLDE ARTIRMAYACAKTIR VE SİZ BÖYLE BİR BİLGİYE VEYA MEMELİSİNİZDİR. BU GARANTİ SİZE ÖZEL YASAL HAKLAR VERMEKTEDİR VE AYRICA

ÜLKEDEN ÜLKEYE DEĞİŞEN HAKLARA DA SAHİP OLABİLİRSİNİZ. HERHANGİ BİR YASAL OLARAK TİCARETE SUNULABİLİRLİK İÇİN İMA EDİLEN GARANTİLER VEYA ÖZEL BİR AMACA UYGUNLUK İÇİN GARANTİLER DAHİL WACOM GARANTİNİN SÜRESİNİ SINIRLAR. BAZI ÜLKELER İMA EDİLEN BİR GARANTİNİN NE KADAR SÜRECEĞİNE DAİR SINIRLAMALARA İZİN VERMEMEKTEDİR BU YÜZDEN YUKARIDAKİ SINIRLAMA SİZİN İÇİN GEÇERLİ OLMAYABİLİR.

BU ÜRÜNÜN OLUŞTURULMASINA, ÜRETİLMESİNE VEYA TESLİMATINA DAHİL OLAN WACOM VEYA HERHANGİ BİR KİŞİ HERHANGİ BİR BU GİBİ BİR ÜRÜNÜN KULLANILMAMASI VEYA KULLANIMINDAN KAYNAKLANAN DOĞRUDAN, SONUÇSAL VEYA DOLAYLI ZARARLARDAN, WACOM BU GİBİ ZARARLAR OLAŞIĞI HAKKINDA BİLGİLENDİRİLMİŞ OLSA BİLE SORUMLU OLACAKTIR (İŞ KARLARI KAYBI, İŞ KESİNTİSİ, İŞ BİLGİLERİ KAYBI VE BENZERLERİ DAHİL). BAZI ÜLKELER DOĞRUDAN VEYA DOLAYLI ZARARLARIN HARIÇ TUTULMASINA VEYA SINIRLANDIRILMASINA İZİN VERMEZ BU YÜZDEN YUKARIDAKİ SINIRLAMA VEYA HARIÇ TUTMA SİZİN İÇİN GEÇERLİ OLMAYABİLİR.

Yukarıdaki sınırlamalardan herhangi birinin uygulanamaz hale gelmesi durumunda Wacom'un herhangi bir zarar için size veya herhangi bir tarafa karşı sorumluluğu ödemiş olduğunuz fiyatı geçmeyecektir.

Bu SINIRLI GARANTI Amerika Birleşik Devletleri ve Washington Eyaleti yasalarıyla yönetilir.

Bu SINIRLI GARANTI sadece satın alınan ürünler ve Birleşik Devletlerde (ve bölgeleri) veya Kanada'da kullanılırsa geçerlidir.

#### GARANTİ SÜRESİ

ABD veya Kanada dahilinde garanti hizmeti almak için başvuru:

Wacom Müşteri Hizmetleri Merkezi Telefonu: 1.360.896.9833

Email sorgulama formu <http://www.wacom.com/support>

Bu Sözleşmeyle ilgili herhangi bir sorunuz olursa veya herhangi bir sebepten dolayı Wacom ile bağlantıya geçmek isterseniz, lütfen yazılı olarak aşağıdaki adrese başvurunuz:

Wacom Technology Corporation 1311 SE Cardinal Court Vancouver, Washington 98683 U.S.A.

#### (ORTA AMERİKA, GÜNEY AMERİKA VE KARAYİPLER)

Wacom satın alındıktan sonra 30 gün içinde alındı kopyasının kanıtı ve kayıt yapılmasıyla orijinal satın alma tarihinden itibaren iki (2) yıl süreyle normal kullanım ve servis altında malzemede ve işçilikte arızalarından arındırılmış olarak batarya, kalem kartuşları, tablet yüzey plakası ve uçları gibi sarf malzemeleri ve yazılım haricinde orijinal tüketici ve satıcıya ürünü garanti eder.

Yazılım "olduğu gibi" lisanslıdır. Wacom kalitesi ve performansıyla ilgili garanti vermez. Wacom size kesintisiz servis veya herhangi bir hatanın düzeltilmesi garantini veremez.

Yazılımdaki hariç bir hatanın bulunması üzerine Garanti Süresi dahilinde telefon, email veya faks ile bir RMA (İade Ticari Yetkisi) elde etmek ve Wacom tarafından belirtilen bir servis lokasyonuna ürünün gönderilmesi talimatı için Wacom Teknik Desteği ile bağlantıya geçmeniz gerekir. İade yetki numarası, adınız, adresinizi ve telefon numaranız, satın alma tarihi kanıtı ve arızanın tanımıyla birlikte belirtilen servis lokasyonuna ürünü göndermeniz, ücretini peşin ödemeniz gerekmektedir. Wacom United Parcel Service veya Wacom tarafından seçilen bir diğer denk servisin iade ücretini ödeyecektir.

Wacom'un bu garanti altında tek yükümlülüğü ve tüm sorumluluğu takdiri Wacom'da olmak üzere Garanti Dönemi boyunca Wacom'a bildirilen ürünün veya parçalarının tamir edilmesi veya değiştirilmesidir; bununla birlikte siz (i) ürünün belirtilen servis lokasyonuna nakliyesinin maliyetinden ve (ii) bu gibi bir nakliye işleminden kaynaklan herhangi bir kayıp veya zarardan sorumlu olacaksınız. Wacom eğer ürünün arızası kaza, kötü amaçlı kullanım, yanlış kullanım, ihmalkarlık veya yetkisiz modifikasyon veya tamir işlemlerinden ortaya çıkarsa ya da Wacom'un depolama talimatı dışında taşınması ve depolanması yüzünden meydana gelmişse, bu durumda Wacom'un ürünü tamir etme veya değiştirme sorumluluğu olmayacaktır.

Ürünün satışıyla bağlantılı olarak kullanılan herhangi bir tanım, çizim, spesifikasyon, örnek, model, bülten veya benzer malzeme ürünün ihtiyaçlarına uyacağına veya karşılayacağına dair açık bir garanti anlamına gelmez. YUKARIDA TANIMLANAN SINIRLI GARANTİ HARİCİNDE BU ÜRÜNLE İLGİLİ WACOM TARAFINDAN VERİLMİŞ BAŞKA GARANTİ YOKTUR. WACOM, SATICILARI, DAGITICILARI, ARACILARI VEYA ÇALIŞANLARI TARAFINDAN VERİLEN HİÇBİR SÖZLÜ VEYA YAZILI BİLGİ VEYA TAVSİYE BİR GARANTİ OLUŞTURMAYACAK VEYA BU GARANTİ KAPSAMINI HERHANGİ BİR ŞEKLİNDE ARTIRMAYACAKTIR VE SİZ BÖYLE BİR BİLGİYE VEYA TAVSİYEE GÜVENMEZSİNİZDİR. BU GARANTİ SİZE ÖZEL YASAL HAKLAR VERMEKTEDİR VE AYRICA ÜLKEDEN ÜLKEYE DEĞİŞEN HAKLARA DA SAHİP OLABİLİRSİNİZ. HERHANGİ BİR YASAL OLARAK TİCARETE SUNULABİLİRLİK İÇİN İMA EDİLEN GARANTİLER VEYA ÖZEL BİR AMACA UYGUNLUK İÇİN GARANTİLER DAHİL WACOM GARANTİNİN SÜRESİNİ SINIRLAR. BAZI ÜLKELER İMA EDİLEN BİR GARANTİNİN NE KADAR SÜRECEĞİNE DAİR SINIRLAMALARA İZİN VERMEMEKTEDİR BU YÜZDEN YUKARIDAKİ SINIRLAMA SİZİN İÇİN GEÇERLİ OLMAYABİLİR.

BU ÜRÜNÜN OLUŞTURULMASINA, ÜRETİLMESİNE VEYA TESLİMATINA DAHİL OLAN WACOM VEYA HERHANGİ BİR KİŞİ HERHANGİ BİR BU GİBİ BİR ÜRÜNÜN KULLANILMAMASI VEYA KULLANIMINDAN KAYNAKLANAN DOĞRUDAN, SONUÇSAL VEYA DOLAYLI ZARARLARDAN, WACOM BU GİBİ ZARARLAR OLAŞIĞI HAKKINDA BİLGİLENDİRİLMİŞ OLSA BİLE SORUMLU OLACAKTIR (İŞ KARLARI KAYBI, İŞ KESİNTİSİ,

İŞ BİLGİLERİ KAYBI VE BENZERLERİ DAHİL). BAZI ÜLKELER DOĞRUDAN VEYA DOLAYLI ZARARLARIN HARIÇ TUTULMASINA VEYA SINIRLANDIRILMASINA İZİN VERMEZ BU YÜZDEN YUKARIDAKİ SINIRLAMA VEYA HARIÇ TUTMA SİZİN İÇİN GEÇERLİ OLMAYABİLİR.

Yukarıdaki sınırlamalardan herhangi birinin uygulanamaz hale gelmesi durumunda Wacom'un herhangi bir zarar için size veya herhangi bir tarafa karşı sorumluluğu ödemiş olduğunuz fiyatı geçmeyecektir.

Bu SINIRLI GARANTİ Amerika Birleşik Devletleri ve Washington Eyaleti yasalarıyla yönetilir.

Bu SINIRLI GARANTİ sadece satın alınan ürünler ve Birleşik Devletlerde (ve bölgeleri) veya Kanada'da kullanılırsa geçerlidir.

Bu SINIRLI GARANTİ sadece Orta Amerika, Güney Amerika ve Karayipler'de satın alınıp kullanılan ürünler için geçerlidir.

#### GARANTİ SÜRESİ

Orta Amerika, Güney Amerika veya Karayipler'de garanti hizmeti almak için yerel dağıtıcınız veya satıcınız ile bağlantıya geçiniz.

Wacom Müşteri Hizmetleri Merkezi

İspanyolca: <http://www.wacom.com/sp/productsupport/email.cfm> Portekizce: <http://www.wacom.com/pr/productsupport/email.cfm>

Bu Sözleşmeyle ilgili herhangi bir sorunuz olursa veya herhangi bir sebepten dolayı Wacom ile bağlantıya geçmek isterseniz, lütfen yazılı olarak aşağıdaki adrese başvurunuz:

Wacom Technology Corporation 1311 SE Cardinal Court Vancouver, Washington 98683 U.S.A.

#### SINIRLI GARANTİ

(AVRUPA, AFRİKA VE ORTA DOĞU)

WACOM ilk satın alıcı olarak size (bundan böyle "siz" veya "müşteri" olarak anılacaktır) ürün donanımın normal kullanım ve servis altında malzeme ve işçilik arızalarından arındırılmış olduğunu İKİ (2) YIL süreyle garanti eder ve Cintiç ürünleri olması durumunda satın alma tarihinden itibaren başlamak üzere ve satın alma zamanında ürünün kullanılmamış olması şartıyla ÜÇ (3) YIL süreyle garanti sunar. Normal yıpranmadan ve aşınmadan kaynaklanan parçalardaki arızalar (örneğin kalem uçları, tablet yüzeyleri ve bataryalar) garantiden muaftır. Dahası WACOM ürünle birlikte teslim edilen veri taşıyıcılarının satın alma tarihinden itibaren ALTI (6) AY süreyle normal kullanım altında malzeme ve işçilik arızalarından arındırılmış olduğunu da garanti eder.

Eğer geçerli garanti süresi boyunca ürünün herhangi bir yazılım haricinde arızalı olduğu görülürse adınız, adresiniz ve telefon numaranız, sorunun tanımı ve orijinal alınının bir kopyasıyla birlikte kendi orijinal paketiyle derhal satın alınan yere geri götürülmelidir. Müşteri bu amaçla satın alma yerine nakliye sırasındaki herhangi bir olası zarar veya kayıptan sorumlu olacaktır.

WACOM'un bu garanti altında tek ve tüm sorumluluğu takdiri Wacom'a ait olmak üzere arızalı olduğu kanıtlanan ve geçerli garanti süresi içinde geri gönderilen ürünün veya parçalarının tamiri ya da değiştirilmesidir.

WACOM ürünün şu durumlarda tamir etmeyi veya değiştirmeyi garanti etmez: (a) üründeki hasarın kaza, yanlış kullanım, kötü amaçlı kullanım, ihmalkârlık veya yetkisiz değiştirme ve tamir yüzünden meydana gelmesi; (b) ürünün WACOM tarafından verilen talimata göre taşınmaması veya depolanmaması (c) ürün parçalarının normal yıpranma ve aşınma durumundan kaynaklanan hasar; veya d) WACOM tarafından eklenen seri numarasının çıkartılması veya anlaşılabilir hale getirilmesi.

Ürünün satın alınmasıyla bağlantılı herhangi bir tanım, çizim, spesifikasyon, örnek, bildiri veya benzer malzeme ürünün ihtiyaçlarınıza uyacağı veya karşılayacağına anlamında açık bir garanti olarak yorumlanamaz.

Yasalarca garanti edilen garanti değişmeden kalacaktır. Ürünün arızaları için ilgili yasal hükümler gereğince talepte bulunabilirsiniz.

WACOM sadece maddi sözleşmeden kaynaklanan yükümlülük sözleşmenin amacını tehlikeye atacak şekilde suçlu bir biçimde ihlal edildiğinde veya hasarın bileyerek veya isteyerek yapıldığı durumlarda kendisi ve araçları sorumlu olacaktır. Maddi bir sözleşmeden kaynaklanan yükümlülük ise diğer tarafın tipik olarak güveneceği sözleşmenin yerine getirilmesi yükümlülüğüdür. Bu durumda bu gibi bir maddi sözleşmeden kaynaklanan yükümlülüğün suçlu biçimde ihlali bilerek veya kasıtlı bir durum olmayıp bir tarafın sorumluluğu bu gibi zararlar için sınırlı olacaktır. Bu vade ve koşulların sorumluluğu engellediği veya sınırladığı yerlerde bu durum ilgili tarafın yönetici görevlilerinin kişisel sorumluluğu, çalışanları, araçları ve taşıyonları için de geçerlidir. Ürün sorumluluk yasasının hükümleri (Produkthaftungsgesetz) etkilenmeyecektir.

Eğer bu garanti altında bulunulan bir talep kontrol edilirse ve edildiğinde izin verilen sürenin dışında olduğu ortaya çıkarsa veya ürünün arızalı olmadığı görülürse ya da garanti kapsamı dışında olduğu görülürse, müşteri ilgili masrafları WACOM'a geri ödeyecektir.

Bu SINIRLI GARANTİ eğer kayıtlı satıcının ofisi AB'de veya İzlanda, Norveç, Jersey, İsviçre, Rusya, Ukrayna, Hırvatistan, Sırbistan, Tunus, Türkiye, Suriye, Lübnan, Ürdün, İsrail, Mısırı ve Birleşik Arap Emirlikleri, İran

da yerleşik ise geçerlidir.

Yasalarına tabidir. Bununla birlikte Uluslar arası Ürün Satışı Sözleşmeleri Birleşmiş

Milletler konvansiyonu açıkça hariç tutulmuştur. Krefeld şehri Almanya bu sözleşmeden kaynaklanan tüm ilişkiler için alacaklar ve sözleşmeden kaynaklanan ilişkinin oluşumu, yürütülmesi veya feshedilmesinden kaynaklanan taraflar arasındaki tüm uyuşmazlıklar için müşterinin bir ticari varlık, yasal varlık veya kamu yasası altında bir fon olması şartıyla tek yetkili mahkemenin olduğu yerdir. Yetkili mahkeme sözleşmesi de Almanya'da genel bir yetkili mahkeme yerine sahip olmayan müşteriler için de geçerli olacaktır. Yetkili mahkeme sözleşmesi yasal hükümler yüzünden farklı bir yetkili mahkemenin belirlenmesi gereken durumlarda da geçerli olacaktır. Dahası WACOM müşterinin genel merkezine karşı bir dava açma yetkisine sahiptir.

Bu SINIRLI GARANTİNİN hükümlerinden birinin geçersiz olması durumunda diğer hükümlerin geçerliliği kısmen veya bütün olarak etkilenmeyecektir. Hükümlerden birinin geçersiz olması durumunda yasal olarak izin verilen düzenleme için geçersiz olan düzenlemeye en çok benzeyeni yerinde geçerli olacaktır. Eğer bu sözleşmeyle ilgili herhangi bir sorunuz olursa veya bir diğer sebep için WACOM ile bağlantıya geçmek isterseniz, lütfen bize aşağıdaki adresten yazınız:

WACOM Europe GmbH Europark Fichtenhain A9 47807 Krefeld GERMANY

#### Önemli Ürün Bilgileri

Versiyon 0.1 C2513

Copyright © Wacom Co., Ltd., 2013

Tüm hakları saklıdır. Kişisel kullanımınız haricinde bu kılavuzun hiçbir bölümü çoğaltılamaz.

Wacom yayını revize etme hakkını bu gibi değişikliklerin bildirilmesi için yükümlülük olmadan saklı tutar.

Wacom bu kılavuzda güncel ve doğru bilgileri sunmak için elinden geleni yapar. Bununla birlikte

Wacom takdiri kendisi olmak üzere önceden bildirmeden veya bu kılavuza bu gibi değişiklikleri ekleme yükümlülüğü olmadan herhangi bir spesifikasyonu veya ürün yapılandırmasını değiştirme hakkını saklı tutar.

Yukarıdaki yıl bu kılavuzun hazırlandığı tarihi belirtir. Bununla birlikte "kılavuz" un kullanıcıları için sürüm tarihi geçerli Wacom ürününün piyasaya sunulmasıyla eşzamanlıdır.

Wacom ve Intuos Wacom Co., Ltd'nin tescilli ticari markalarıdır.



## Tüketicinin Kendi Yapabileceği Bakım, Onarım veya Ürünün Temizliğine İlişkin Bilgiler

Asla ürününüz çalışırken temizlemeyiniz. Sadece dış yüzeyi nemli bir bez ile hafifçe temizlenebilir. Benzin, tiner ve benzeri çözücü maddeler ile temizlemeyiniz. Ürünün içerisinde bakım yapılabilecek bir kısım yoktur. Arıza durumunda yetkili servis istasyonları veya cihazı temin ettiğiniz yetkili satıcıya müracaat ediniz. Ürünün içindeki yongaların yanması ve işlevini yitirmesi, elektronik devre kartı üzerinde bulunan veri yolları arasında çiziklerin oluşması ve yol kopmaları ürünün garantisini sona erdirir.

Garanti dahilinde teknik bakımın sadece yetkili servis istasyonlarında yapılması gerekmektedir.

## Bakım, Onarım ve Kullanımda Uyulması Gereken Kurallar

- Ürününüzü teslim alırken, fiziksel bir hasar olup olmadığını ve ürününüz ile birlikte verilmesi gereken aksesuarların tam olup olmadığını kontrol ediniz. Bu tür durumlarda, satın alma tarihinden başlayarak yasal süre içerisinde satıcınıza başvurunuz. Aksi durumda yapacağınız talepler geçersiz sayılacaktır.
- Ürününüzü kurarken, kullanırken ve daha sonra bir yer değişikliği esnasında sarsmayın, düşürmeyiniz, darbe, ısı, nem ve tozdan zarar görmemesine dikkat ediniz.
- Ürünü kullanmadan önce “Tanıtma ve Kullanma Kılavuzunu” dikkatlice okuyunuz ve kullanım kılavuzunda tarif edildiği şekilde kullanınız.
- Ürününüzü bilgisayara bağlanmadan önce varsa sürücülerinin ve programlarının yüklenmesi gerekmektedir.
- Ürününüzü bilgisayara bağlarken bağlantı elemanlarının zarar görmemesine dikkat ediniz.
- Kullanım kılavuzundaki şartları yerine getirdikten sonra ürün ilk çalıştırmada çalışmaz ise bağlantıları kontrol ediniz. Problem devam ederse satıcınıza ya da Yetkili Teknik Servisi arayarak destek isteyiniz.
- Size sorulacağı için ürününüzün seri numarasını ve satın alma tarihini not ediniz.
- Ürünü her zaman yüzeyi temiz ve sağlam yüzeyler üzerinde kullanınız. Üzerine herhangi bir sıvı madde dökmeyiniz. Islak ve kirli yüzeylerde kullanmayınız.
- Ürününüzü çevresinde manyetik ürünler çalışırken kullanmayınız.
- Korunmalı kapakları çıkartmaya çalışmayınız.
- Ürünün pille çalışan bölümlerinde, pil olarak üreticinin sağladığı/önerdiği Alkalin veya şarjlı tipteki pilleri kullanınız. Standart tipteki piller bittikten sonra bekletildiklerinde veya şarj edildiklerinde, sızdırdıkları kimyasallarla ürününüze zarar verebilir. Ürününüzün kimyasal etkilerle hasar görmemesini sağlayınız.
- Yalnızca üretici tarafından sağlanan orijinal aksesuarları kullanınız. Onaylanmamış aksesuarların kullanılması ürüne zarar verebilir.
- Ürün üzerindeki etiketleri ve S/N ibareli barkodu kaybetmeyiniz, yırtmayınız, çıkarmayınız, karalamayınız.
- Ürünün içindeki yongaların yanması ve işlevini yitirmesi, elektronik veri kartı üzerinde bulunan veri yolları üzerinde çiziklerin oluşması, voltaj değişimlerinden, elektrik tesisatından veya topraklamalardan kaynaklanan arızalar kullanıcı hataları kapsamındadır.
- Ürünün içinde kullanıcının yapabileceği hiçbir onarım yoktur. Sadece dış yüzeyi hafif nemli bez ile temizlenebilir.
- Penta Teknoloji Ürünleri Dağıtım Ticaret A.Ş. yetkili servis elemanlarından başka kişi ya da kurumlarca ürüne fiziksel müdahalede bulunulmamalıdır.
- Ürünle ilgili bir sorun olduğunda ürünü garanti belgesi ve fatura fotokopisi ile satın aldığınız bayi aracılığıyla yetkili teknik servisimize gönderebilirsiniz.

## Kullanım sırasında insan veya çevre sağlığına tehlikeli veya zararlı olabilecek durumlara ilişkin uyarılar

Ürünün veya ürün ambalajının üzerinde bu sembolün görülmesi halinde bu atık, ev eşyası atığı olarak atılamaz. Atığınızı, elektrikli ve elektronik cihazların geri dönüşümü için uygulanabilir geri alma şemasına göre ele alarak atmalısınız. Bu donanımın geri dönüşümü hakkında daha fazla bilgi edinmek için lütfen donanımı satın aldığınız yerel bayiye veya dükkana ya da ev eşyası uzaklaştırma servisine başvurunuz. Materyallerin geri dönüşümü, doğal kaynakların korunmasını ve insan sağlığına ve çevreye zarar verilmeksizin geri dönüştürülmesini güvence etmektedir.

## Periyodik Bakım

Satın almış olduğunuz ürün periyodik bakım gerektirmemekte olup, herhangi bir arıza durumunda yetkili ile iletişime geçebilirsiniz.

### Kullanım Hatalarına İlişkin Bilgiler

1. Uygunsuz paketleme,
2. Üründe çatlak ve kırık,
3. Ürün üzerindeki vidalarla oynama veya kayıp vidalar,
4. Ürün üzerindeki etiketin çıkarılması,
5. Ürünün herhangi bir yerinde ezik, vuruks, çizik,
6. Sağlıksız taşıma sırasında meydana gelen arızalar,
7. Elektronik parçalarla oynanması, değiştirilmesi,
8. Yanık ve isli yongalar,
9. Ürün üzerindeki herhangi bir parçanın zarar görmesi,
10. Ara kabloların ters takılması, kırılması veya zarar görmesi,
11. Seri numarasının değiştirilmesi, okunamayacak şekilde olması,
12. Ürünün herhangi bir yerini boyamak ya da lekelemek,
13. Ürüne çıkarılamayacak etiket yapıştırmak veya sökülmüş etiketin kalıntıları,
14. Doğal afetlerden kaynaklanan hasarlar.
15. Aşırı sıcak, aşırı soğuk, rutubet, tozlanma,
16. Virüslerden oluşan her türlü problemler,
17. Elektrik şebekelerinden doğan tüm arızalar,
18. Cihazlarda yüklü olan yazılımların yetkili servis dışında değiştirilmesi veya silinmesi,
19. Ürünün içerisine sıvı girmesi,
20. Ürünün yetkili servisi dışında müdahale görmesi,

### Taşıma ve Nakliye Sırasında Dikkat Edilecek Hususlar

Ürününüzü Yetkili Teknik Servislerimize götürmeniz gerektiğinde veya herhangi bir nedenle yer değişikliğinde beklenmedik hasarlardan kaçınmak için; ürününüzü paketlerken, orijinal kutusunu ve paketleme malzemelerini kullanın. Ürününüzü bir yer değişikliği esnasında düşürmemeye, sarsmamaya, darbe, ısı, nem ve tozdan zarar görmemesine özen gösteriniz. Ürününüzü çevresinde manyetik ürünler çalışırken kullanmayınız.

### Ürünün Enerji Tüketimi Açısından Verimli Kullanımına İlişkin Bilgiler

- Kablosuz modellerde üreticinin önerdiği sızdırmaz tipteki, tercihen Alkalın, piller kullanınız.
- Kötü piller, sızdırdıkları kimyasallarla ürününüze zarar verebilir.
- Kablosuz ürünlerinizi kullanmadığınız zamanlarda kapalı konuma getiriniz.
- Ürünü kullanmadığınız zamanlarda kapalı konuma getiriniz ve fişini çekiniz.

### YETKİLİ SERVİS İSTASYONLARI

#### ANKARA

EPDATA BİLGİSAYAR İÇ VE DIŞ TİC. LTD. ŞTİ.  
CEVİZLİDERE CAD. NO:58 /A-B BALGAT ÇANKAYA  
312 4726090

#### ANTALYA

AK-BİM AKDENİZ BİLGİ İŞLEM MERKEZİ TURZ.VE TİC.LTD.ŞTİ.  
ELMALI MAH. 15. SOK. GÜÇLÜ HAN NO:5 K:1/11  
242 2471424

#### BALIKESİR

BİLSAM BİLGİSAYAR VE BÜRO MAKİNALARI SAN.TİC.LTD.ŞTİ  
ALTI EYLÜL MAHALLESİ 1.ÇAKICI SOKAK NO:8/A  
266 2393000

#### BOLU

GENÇ BİLGİSAYAR ERKAN KIR  
GEMİ YOLU MAHALLESİ CAHİT KANI CAD.NO:29/A

**BURSA**

MAHMUT SAMİ ZİHNİ-AKABE BİLGİSAYAR  
EŞREF DİNÇER MH. DEREBOYU CD. NO:25/B  
224 5121599

**DENİZLİ**

DOSBİL BİLGİSAYAR KİMYA TEKSTİL DAY.TÜK.MAL.TEMİZLİK MALZ. GIDA TİC. VE SAN.LTD.ŞTİ.  
HASTANE CAD.NO:40 GÜRÇAK HAN ZEMİN KAT( Pamukkale Üniversitesi Hastanesi Yanı )  
258 2651353

**ERZİNCAN**

SALİH MAZLUM-MAZLUM BİLGİSAYAR  
TİCARET ODASI ALTI NO:4  
446 2142521

**GAZİANTEP**

ATAK BİLGİSAYAR BİLGİ İŞLEM MERKEZİ- SERDAR ÇELİK  
İNCİLİPİNAR MAH.GAZİMUHTARPAŞA BUL. NO:26/B  
342 2150123

TEKNORAKS TEKNOLOJİ MARKET SANAYİ VE TİC. A.Ş  
ALLEBEN MAH.ÇAL SOK NO:16/B ŞAHİNBEY  
342 2306040

**İSTANBUL**

ESA BİLGİSAYAR SAN. VE TİC. LTD. ŞTİ.  
ATAKENT MH. ALEMDAĞ CD. NO:318/A ÜMRANİYE  
216 4434365

PENTA TEKNOLOJİ ÜRÜNLERİ DAĞITIM TİCARET A.Ş.  
ORGANİZE SAN. BÖLG. 4. CAD. NO:1 ÜMRANİYE  
850 2770277

**POZİTİF TEKNOLOJİ**

GÜRSEL MAH.NURTAÇ CAD. NO.13/1 / KAĞITHANE  
212 3253196

TOTİ BİLGİSAYAR DONATIM YAZILIM VE EĞİTİM TİC.LTD.ŞTİ.  
ATATÜRK MAH.329.SK NO:24 B/2  
212 5723333

**İZMİR**

ELFA BİLGİ İLETİŞİM SİSTEMLERİ SAN.ve.TİC.LTD.ŞTİ.  
5747/2 SOK. NO:51 ÇAMDİBİ  
232 4412705

**K.MARAŞ**

KM BİLİŞİM ELEKTR. KIRT. TEM. OYUNCAK EĞİT. SAN. VE TİC. LTD. ŞTİ.  
ZÜBEYDEHANIM CAD. NO:43/B  
344 2237007

**KAYSERİ**

KARE BİLGİSAYAR SAN.VE TİC.A.Ş.  
GEVHER NESİBE MAH.ATATÜRK BULVARI HASTANE CADDESİ NO.50  
352 2214893

**MERSİN**

AGM BİLGİ TEKN. REKL. BASIN YAYIN İNŞ. TURZ. SAN. VE TİC. LTD. ŞTİ.  
KİREMİTHANE MH. SAKARYA CD. EREN APT. NO:21/A  
324 2321454

**NİĞDE**

KARAHAN BİLGİSAYAR-FATİH KARAHAN  
ÇAYIR MAH.CUMHURİYET BULVARI NO:13/1A  
388 2330528

**SAMSUN**

ALPER GÜNGÖR -GÜNGÖR BİLGİSAYAR  
CUMHURİYET MAH.GÜVEN SOK. NO:11-A  
362 5005000

DÜNYA MÜHENDİSLİK BİLGİSAYAR SİST.İLTŞ.SAN.TİC.LTD.ŞTİ.  
ULUGAZİ MAH. İSTİKLAL CAD. NO:24/6 55030  
362 4350493

VEB BİLGİ İŞLEM LTD.ŞTİ  
BAHÇELİEVLER MAH.DR.HASAN FEHMİ SOK.NO:6 D:2  
362 4441478

**SİVAS**

ÖZ-SOFT BİLGİSAYAR PAZ.İTH.İHR.SAN.TİC. LTD.ŞTİ.  
ÖRTÜLÜPİNAR MAH. EVLİYA CAD 12/B  
346 2237300

**TRABZON**

DİNAMİK BİLGİSAYAR YAZ.BİLİŞ.İNŞ.NAK.TUR.MAD.MİM.DAN.MÜH.SER.HİZ. YAPI MALZ.SAN. VE TİC.LTD.  
ŞTİ.  
K.MARAŞ CAD. KARINCA İŞ MERKEZİ NO:95/14  
462 3219655

İ.V.E.N.T. BİLGİSAYAR TEKNOLOJİLERİ YAZILIM VE SERVİS HİZMETLERİ TİCARET A.Ş.  
GÜLBAHARHATUN MAH.ÇINARLI SOK.NO:4/A ORTAHİSAR  
462 2212828

## KULLANIMLA İLGİLİ KISITLAMALAR

Bu ürün sadece kendi şebeke adaptörü ile çalıştırılmalıdır.



•Belli voltaj sınırları içinde kullanılacak elektrikli ekipmanlar için 2006/95/EC yönergesi.

•Elektromanyetik uyumluluk ile ilgili 2004/108/EC yönergesi.

Bu yazıyla bu cihazın 1999/5/EC yönetmeliğinin esas ve ilgili diğer koşullarına uygun olduğunu beyan eder.

Uygunluk beyanının (DOC) bir kopyasını kılavuz içerisinde bulabilirsiniz.

• Bu cihaz Türkiye alt yapısına ve Türkiye’de kullanmaya uygundur.

## Kanunun 11. Maddesindeki Tüketicie Sağlanan Seçimlilik Hakları

1. Malın ayıplı olduğunun anlaşılması durumunda tüketici aşağıdaki seçimlik haklarından birini kullanabilir. Satıcı, tüketicinin tercih ettiği bu talebi yerine getirmekle yükümlüdür.

a) Satılanı geri vermeye hazır olduğunu bildirerek sözleşmeden dönme,

b) Satılanı alıkoyup ayıp oranında satış bedelinden indirim isteme,

c) Aşırı bir masraf gerektirmediği takdirde, bütün masrafları satıcıya ait olmak üzere satılanın ücretsiz onarılmasını isteme,

ç) İmkân varsa, satılanın ayıpsız bir misli ile değiştirilmesini isteme,

2. Tüketicinin bu haklardan ücretsiz onarım hakkını seçmesi durumunda satıcı; işçilik masrafı, değiştirilen parça bedeli ya da başka herhangi bir ad altında hiçbir ücret talep etmeksizin malın onarımını yapmak veya yaptırmakla yükümlüdür. Tüketici ücretsiz onarım hakkını üretici veya ithalatçıya karşı da kullanabilir. Satıcı, üretici ve ithalatçı tüketicinin bu hakkını kullanmasından müteselsilen sorumludur.

3. Tüketicinin, ücretsiz onarım hakkını kullanması halinde malın;

a) Garanti süresi içinde tekrar arızalanması,

b) Tamiri için gereken azami sürenin aşılması,

c) Tamirinin mümkün olmadığı, yetkili servis istasyonu, satıcı, üretici veya ithalatçı tarafından bir raporla belirlenmesi,

Tüketici malın bedel iadesini, ayıp oranında bedel indirimini veya imkân varsa malın ayıpsız misli ile değiştirilmesini satıcıdan talep edebilir. Satıcı, tüketicinin talebini reddedemez. Bu talebin yerine getirilmemesi durumunda satıcı, üretici ve ithalatçı müteselsilen sorumludur.

## Tüketicilerin Şikayet ve İtirazları Konusundaki Başvuruları

1. Satıcı tarafından Garanti Belgesinin verilmemesi durumunda, tüketici Gümrük ve Ticaret Bakanlığı Tüketicinin Korunması ve Piyasa Gözetimi Genel Müdürlüğüne başvurabilir.

2. Tüketici, garantiden doğan haklarının kullanılması ile ilgili olarak çıkabilecek uyuşmazlıklarda yerleşim yerinin bulunduğu veya tüketici işleminin yapıldığı yerdeki Tüketici Hakem Heyetine veya Tüketici Mahkemesine başvurabilir.

## Garanti Şartları

- 1) Garanti süresi, malın teslim tarihinden itibaren başlar ve 2 yıldır.
- 2) Malın bütün parçaları dahil olmak üzere tamamı garanti kapsamındadır.
- 3) Malın ayıplı olduğunun anlaşılması durumunda tüketici, 6502 sayılı Tüketicinin Korunması Hakkında Kanununun 11. maddesinde yer alan;
  - a- Sözleşmeden dönme,
  - b- Satış bedelinden indirim isteme,
  - c- Ücretsiz onarılmasını isteme,
  - ç- Satılanın ayıpsız bir misli ile değiştirilmesini isteme, haklarından birini kullanabilir.
- 4) Tüketicinin bu haklardan ücretsiz onarım hakkını seçmesi durumunda satıcı; işçilik masrafı, değiştirilen parça bedeli ya da başka herhangi bir ad altında hiçbir ücret talep etmeksizin malın onarımını yapmak veya yaptırmakla yükümlüdür. Tüketici ücretsiz onarım hakkını üretici veya ithalatçıya karşı da kullanabilir. Satıcı, üretici ve ithalatçı tüketicinin bu hakkını kullanmasından müteselsilen sorumludur.
- 5) Tüketicinin, ücretsiz onarım hakkını kullanması halinde malın;- Garanti süresi içinde tekrar arızalanması,- Tamiri için gereken azami sürenin aşılması,- Tamirinin mümkün olmadığı, yetkili servis istasyonu, satıcı, üretici veya ithalatçı tarafından bir raporla belirlenmesi durumlarında; tüketici malın bedel iadesini, ayıp oranında bedel indirimini veya imkân varsa malın ayıpsız misli ile değiştirilmesini satıcıdan talep edebilir. Satıcı, tüketicinin talebini reddedemez. Bu talebin yerine getirilmemesi durumunda satıcı, üretici ve ithalatçı müteselsilen sorumludur.
- 6) Malın tamir süresi 20 iş gününü geçemez. Bu süre, garanti süresi içerisinde mala ilişkin arızanın yetkili servis istasyonuna veya satıcıya bildirim tarihi, garanti süresi dışında ise malın yetkili servis istasyonuna teslim tarihinden itibaren başlar. Malın arızasının 10 iş günü içerisinde giderilememesi halinde, üretici veya ithalatçı; malın tamiri tamamlanıncaya kadar, benzer özelliklere sahip başka bir malı tüketicinin kullanımına tahsis etmek zorundadır. Malın garanti süresi içerisinde arızalanması durumunda, tamirde geçen süre garanti süresine eklenir.
- 7) Malın kullanma kılavuzunda yer alan hususlara aykırı kullanılmasından kaynaklanan arızalar garanti kapsamı dışındadır.
- 8) Tüketici, garantiden doğan haklarının kullanılması ile ilgili olarak çıkabilecek uyuşmazlıklarda yerleşim yerinin bulunduğu veya tüketici işleminin yapıldığı yerdeki Tüketici Hakem Heyetine veya Tüketici Mahkemesine başvurabilir.
- 9) Satıcı tarafından bu Garanti Belgesinin verilmemesi durumunda, tüketici Gümrük ve Ticaret Bakanlığı Tüketicinin Korunması ve Piyasa Gözetimi Genel Müdürlüğüne başvurabilir.





## CE DECLARATION OF CONFORMITY

Name of company and address:

Wacom Co., Ltd.

2-510-1 Toyonodai, Kazo-shi, Saitama 349-1148 Japan

---

declares, in sole responsibility, that the following device:

Type or model:

Pen Tablet: PTH-660 (Pen: KP-504E, KP-132, KP-133)

---

referred to in this declaration conforms with the following directive(s):

**EMC Directive 2014/30/EU**  
**RoHS Directive 2011/65/EU**  
**RE Directive 2014/53/EU**

The following harmonized norms and tests were used to evaluate the device according to this directive:

Standards

EN55032: 2012/AC:2013 Class B  
EN300 328 V1.9.1

EN50581

EN55024: 2010

IEC 61000-4-2:Ed.2.0 2008-12

IEC 61000-4-3:Ed.3.2 2010-04

IEC 61000-4-8:Ed.2.0 2009-09

Test Report / Date of issue:

EMC:EC6O2510 / Nov.17, 2016

R&TTE: ER6O2510AD / Nov.22, 2016

---

The company named above will keep on file for review the following technical documentation:

- operating and maintenance instructions
  - technical drawings
  - description of measures designed to ensure conformity
- other technical documentation, e.g. quality assurance measures for design and production

Importer/Distributor in EU:

Name and address, only if non-EU declarant:

WACOM Europe GmbH

Volklinger Strasse 1 40219 Dusseldorf, Germany

---

Note:

Follow the instruction in the manual.

This declaration becomes invalid if technical or operational modifications are introduced without the manufacturer's consent.

President & CEO, Wacom Co.,Ltd.  
MASAHIKO YAMADA

Saitama, Japan  
7th Dec 2016

---

A handwritten signature in black ink, appearing to read "Masahiko Yamada", is written over a dashed horizontal line.

## Garanti Belgesi

### Üretici veya İthalatçı Firmanın:

Ünvanı : Penta Teknoloji Ürünleri Dağıtım Ticaret A.Ş.  
Adresi : Organize Sanayi Bölgesi 4.Cad No:1  
34775 Ümraniye / İstanbul  
Telefonu : +90 216 528 00 00  
Faks : +90 216 415 23 69  
e-posta : info@penta.com.tr

Yetkilinin İmzası :

Yetkilinin Kaşesi :

  
Penta Teknoloji Ürünleri Dağıtım Ticaret A.Ş.  
Organize Sanayi Bölgesi  
Nispetiye 4.Cadde No:1 34775 Ümraniye / İstanbul  
Büyük Mük. Belgeler / 6180271330

### Satıcı Firmanın:

Unvanı :  
Adresi :  
Telefonu :  
Faks :  
e-posta :  
Fatura Tarih ve Sayısı :  
Teslim Tarihi ve Yeri :  
Yetkilinin İmzası :  
Firmanın Kaşesi :

### Malın:

Cinsi : Tablet  
Markası : Wacom  
Modeli : Intuos Pro PTH-660 / PTH-660P  
Garanti Süresi : 2 YIL  
Azami Tamir Süresi : 20 İŞ GÜNÜ  
Bandrol ve Seri No :