

INTUOS®pro

INTUOS PRO TM MODELLER GRAFİK TABLET TRKÇE TANITMA VE KULLANIM KILAVUZU



Intuos Pro (PTH-451, PTH-651, PTH-651S PTH-851)

Intuos Kurulumu
Kalemin Kullanımı
Tablet Kontrolleri
Çoklu-Dokunmatik Deneyim
Wireless Kullanımı
Arıza Bulma Giderme

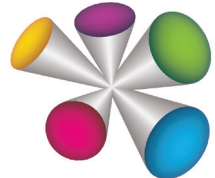

wacom®

Intuos Pro

PTH-451 - PTH-651 - PTH-651S - PTH-851

Kullanma Kılavuzu Versiyon 1.0

Telif Hakkı © Wacom Co., Ltd.,

Tüm hakları saklıdır. İşbu kılavuzun hiçbir kısmı kendi kişisel kullanımınız haricinde çoğaltılamaz.

Wacom değişikliklere dair bildirim sağlama mükellefiyetine sahip olmaksızın bu yayını revize etme hakkını saklı tutar. Wacom işbu kılavuzda mevcut ve kesin bilgi sağlamak için elinden gelen çabayı gösterir. Bununla birlikte, Wacom herhangi bir özelliği ve ürün konfigürasyonunu önceden bildirim sağlamaksızın ve ilgili değişiklikleri bu kılavuza dahil etme mükellefiyetine sahip olmaksızın kendi takdirinde değiştirme hakkını saklı tutar.

Yukarıdaki yıl bu kılavuzun ne zaman hazırlandığını belirtir. Bununla birlikte "kılavuzun" kullanıcılarına sunum tarihi ilgili Wacom ürününün pazara girişi ile eş zamanlıdır.

İTHALATÇI FİRMA BİLGİLERİ

Ünvanı : Penta Teknoloji Ürünleri Dağıtım Ticaret A.Ş.

Adresi : Organize Sanayi Bölgesi, NATO Yolu, 4. Cad. No:1 34775
Yukarı Dudullu, Ümraniye/ İSTANBUL

Telefon : (216) 528 00 00

Faks : (216) 415 23 69

E-posta : info@penta.com.tr

Web : http://www.penta.com.tr

ÜRETİCİ FİRMA BİLGİLERİ

Ünvanı : Wacom Europe

Adresi : GmbH Europark Fichtenhain A9 47807 Krefeld Germany

Telefon : +49 2151 3614-0

Faks : +49 2151 3614

E-posta : info@wacom.eu

Web : www.wacom.eu

CE BELGESİ VEREN KURULUŞ

Ünvanı : Wacom Europe GmbH

Adresi : Europark Fichtenhain A9, 47807 Krefeld, Germany

Telefon : +44 (0) 207 949 0392

Faks : +49 (0) 215 136 140

E-posta : http://www.wacom.eu/contact

Web : www.wacom.eu



MALIN KULLANIM ÖMRÜ: 5 YIL



AEEE YÖNETMELİĞİNE UYGUNDUR.

Intuos ve Wacom, Wacom Co., Ltd.'nin tescilli markalarıdır.

Adobe ve Photoshop Birleşik Devletlerde ve/veya diğer ülkelerde Adobe Systems Incorporated'in tescilli

markaları veya markalarıdır. Microsoft, Windows ve Vista Birleşik Devletlerde ve/veya diğer ülkelerde

Microsoft Corporation'in tescilli markaları veya markalarıdır. Apple, Apple logosu ve Mac Birleşik Devletlerde ve diğer ülkelerde tescilli olan Apple, Inc.'in tescilli markalarıdır.

İşbu dokümantasyonda belirtilen herhangi bir ilave şirket ve ürün ismi ticari markalı olabilir ve/veya marka olarak tescil edilmiş olabilir. Üçüncü taraf ürünlerinin anılması sadece bilgi amaçlıdır ve bir onay veya öneri oluşturmaz. Wacom bu ürünlerin performansına veya kullanımına ilişkin hiçbir sorumluluk üstlenmez.

ExpressKey, Ginsan Industries, Inc.'in tescilli markasıdır ve izinle kullanılır.

İÇİNDEKİLER

Intuos Pro Tabletiniz Hakkında	4	Tablet Kontrollerini Ve Araçlarını Test Etme	35
Sistem Gereksinimleri	4	Expresskeys'i Test Etme	36
Intuos Pro Tablet	5	Dokunmatik Halkayı Test Etme	36
Intuos Pro Kalem	6	Kalemi Test Etme	36
Intuos Pro'nun Kurulumu	6	Sorun Giderme Tabloları	37
Intuos Pro'yu Bilgisayarınıza Bağlama	6	Genel Problemler	38
Usb Kablo Kurulumu	6	Kalem Problemleri	39
Sürücü Kurulumu	7	Dokunma Problemleri	41
Tablet Oryantasyonunu Yapılandırma	8	Kablosuz Bağlantı Problemleri	44
Tablet Aktif Alanı	8	Windows'a Özel Problemler	45
Kontrol Paneline Genel Bakış	9	Mac'e Özel Problemler	46
Intuos Pro'nun Kullanımı	10	Teknik Destek Seçenekleri	48
Kalemi Kullanma	10	Yazılım Güncellemesi Temin Etme	48
Kalemi Tutma	10	Tedbir Ve Bakım	48
Konumlandırma	11	Ek	49
Tıklama	11	Kalem Ucunu Değiştirme	49
Silme	11	Intuos Pro'yu Kaldırma	50
Sürükleme	11	Önlemler	51
Eğim İle Çalışma	11	Ürün Teknik Özellikleri	53
Basınç Hassasiyeti İle Çalışma	11	İmha ve Geri Dönüşüm Bilgileri	54
Yan Anahtarı Kullanma	12	Düzenleme Beyanı	55
Tablet Kontrolleri	12	Lisans ve Garantiler	56
Expresskey Ekranını Kullanma	13	Bakım Onarım ve Kullanımda Uyulması	67
Dokunmatik Halkayı Kullanma	14	Gereken Kurallar	
Kontrol Paneli	15	Kullanım sırasında insan veya çevre sağlığına tehlikeli veya zararlı olabilecek durumlara ilişkin uyarılar	67
Intuos Pro Çoklu Dokunuş Deneyimi	17	Tüketicinin Kendi Yapabileceği Bakım, Onarım veya Ürünün Temizliğine İlişkin Bilgiler	68
Dokunma İle Gezinme	17	Periyodik Bakım	68
Dokunma Seçeneklerini Ayarlama	18	Kullanım Hatalarına İlişkin Bilgiler	68
Özel Dokunma Fonksiyonlarını Seçme	19	Taşıma ve Nakliye Sırasında Dikkat Edilecek Hususlar	68
Ekran Anahtarı İle Çalışma	20	Ürünün Enerji Tüketimi Açısından Verimli Kullanımına İlişkin Bilgiler	68
Tercihleri Yönetme	22	Yetkili Servis İstasyonları	68
Intuos Pro İle Kablosuz Yaşama	23	Kanunun 11. Maddesindeki Tüketicisy	70
Kablosuz Aksesuar Bileşenleri	23	Sağlanan Seçimlilik Hakları	
Kablosuz Bağlantı Oluşturma	24	Tüketicilerin Şikayet ve İtirazları	70
Kablosuz Kurulumu	24	Konusundaki Başvuruları	
Kablosuz Bağlantıyı Optimize Etme	26	Garanti Şartları	71
Pil Ve Güç Yönetimi	26	Garanti Belgesi	72
Pilin Şarj Edilmesi	26		
Pil Ve Kablosuz Bağlantı Durumu	27		
Güç Tasarrufu Özellikleri	28		
Pil Ömrü Bilgisi	28		
Pil Değiştirme	29		
Kablosuz Modülü Çıkarma	30		
Kablosuz Alıcı Muhafaza Etme	30		
Kablosuz Bağlantıyı Test Etme	31		
Sorun Giderme	31		
Tabletinizi Test Etme	33		

< Kullanılması Planlanan Ülkeler >

AT	BE	BG	CH	CY	CZ	DE	DK
EE	ES	FI	FR	GB	GR	HU	IE
IS	IT	LT	LU	LV	MT	NL	NO
PL	PT	RO	SE	SI	SK	TR	

INTUOS PRO TABLETİNİZ HAKKINDA

Tüm modeller kalem ve dokunma girdisini destekler.

Intuos'unuz sadece uyumlu ürününüzle verilen kalem gibi Wacom kalemi ile veya Intuos ile kullanım amacıyla belirtilmiş bir Wacom aksesuar aracı ile kullanılabilir. Bakınız Parça ve aksesuar siparişi.

Intuos'unuzun ambalajını açtığınızda aşağıdaki öğe ve aksesuarları almış olduğunuzdan emin olunuz:

- Intuos Pro tablet
- Kalem
- Kalem tutucu, uç muhafazası ile
- Intuos kablosuz kit, pil, kablosuz alıcı ve modül içerir
- Kurulum CD'si
- Hızlı Başlangıç Kılavuzu (broşür)
- Ekstra kalem uçları
- Uç çıkarma aracı
- Kalem renkli halkaları
- Güç kablosu

SİSTEM GEREKSİNİMLERİ

Bilgisayarınızın aşağıdaki minimum sistem gereksinimlerini karşıladığından emin olun:

- PC. Windows 8, Windows 7 veya Windows Vista, 32 veya 64-bit konfigürasyonları. Boş bir USB bağlantı noktası. Kurulum CD'sinden sürücüyü kurmak için bir CD-ROM sürücüsü gereklidir.
- Mac. OS X, v10.6 veya sonrası. Sadece Intel-bazlı platformlar. Boş bir USB bağlantı noktası. Kurulum CD'sinden sürücüyü kurmak için bir CD-ROM sürücüsü gereklidir.

Not: Sürücüyü hem Windows hem de Mac işletim sistemleri için Wacom web sitesinden de indirilebilir ve kurabilirsiniz (bakınız Sürücünün kurulumu).

INTUOS PRO TABLET

Dokunmatik Halka

Halkanın ortasında Geçiş Tuşu içerir. Basınız:

- Dokunmatik Halka modları arasında geçiş yapın
- Kablosuz çalıştırırken tableti uyku modundan çıkarınız.

Durum LEDleri

- Intuos Pro aktif bir USB bağlantı noktasına bağlandığında bir LED yarı aydınlık biçimde yanacaktır.
- Aktif alana dokunduğunuzda veya kalemi, Dokunmatik Halkayı veya ExpressKeys'i kullandığınızda LED parlayacaktır.
- LEDler aynı zamanda dört Dokunmatik Halka modundan hangisinin aktif olduğunu da gösterir.
- Kablosuz operasyon için, bakınız PİL ve kablosuz bağlantı durumu.

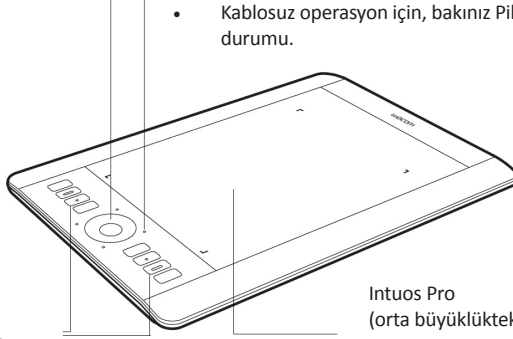

Özelleştirilebilir ExpressKeys

Küçük Intuos Pro tabletleri (model PTH-451) altı ExpressKey'e sahiptir.

ExpressKeys aynı zamanda bir dizi popüler uygulama için otomatik ayar sağlar.

Bakınız ExpressKey ekranının kullanımı.

Kalem girdisi ve dokunma için aktif alanı tanımlamak amacıyla aktif alan işaretçileri kullanılır. Intuos Pro Kaleminiz ve Intuos Pro ile dokunmatik deneyim hakkında bilgi edininiz.

Aktif... parlaklık seviyesini ayarlamak için...

Aktif alan

Alan işaretçileri ve durum LEDleri, bakınız Gelişmiş seçenekler.

Wacom kablosuz modül yuvası

Wacom kablosuz alıcı için depolama bölgesi.

Bakınız Intuos Pro ile kablosuz yaşam.

Kablosuz bölme
Bakınız Kablosuz kurulumu

Pil bölgesi

Küçük büyüklükteki tabletler Wacom kablosuz modülüne ve yeniden şarj edilebilir pile ulaşmak için kullanılan tek bir kapak ile donatılmıştır.

Kalem bağlama ipi veya güvenlik kablosu için güvenlik kilidi yuvası.

USB bağlantı noktası

USB kablosu

Intuos Pro'yu kaldırırken USB kablosunu çıkarınız. Kabloyu tablet çevresine sarmayın.

Bakınız Tablet aktif alanı.

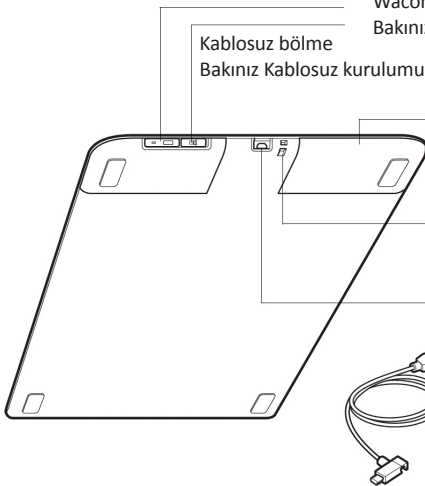

INTUOS PRO INTUOS KALEM

Tüm Intuos Pro Kalemleri kablosuz ve pilsizdir.



Kalem standı

Uç çıkarma aracına ve çeşitli yedek uçlara erişmek için tabanı açın.

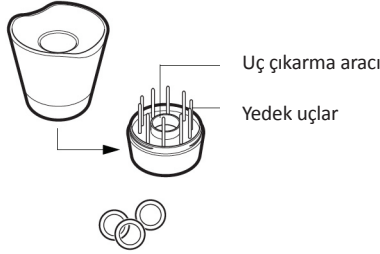

*Intuos Kalem Renk Halkaları

Kalem renk halkalarını kaleminizi kişiselleştirmek veya çoklu-kullanıcı ortamında ayırt etmek için kullanınız. Renk halkasını değiştirmek için kalem konisinin arkasını açınız ve halkayı farklı bir halka ile değiştiriniz. Renkli halkalar tüm bölgeleri için kullanılabilir olmayabilir.

INTUOS PRO KURULUMU

INTUOS'U BİLGİSAYARINIZA BAĞLAMA

Intuos pro'yu bilgisayarınıza bağlamak için bir USB kablosu sağlanmıştır.

- USB kablosunu Intuos pro'ya gösterildiği gibi bağlayınız.
- Kablonun diğer ucunu bilgisayarınızdaki bir USB bağlantı noktasına bağlayınız. Bağlantı tamamlandığında Durum LEDleri yanacaktır (beyaz).
- Kaleminiz veya parmağınız ile Intuos pro'nun aktif alanına dokununuz. Durum LEDleri parlacaktır.

USB KABLO KURULUMU

1. USB kablosu tercih edilen elinize uyması için bağlanabilir.
 - Sağ elle kullanım için, USB kablosunu tablete olduğu gibi bağlayınız.
 - Sol elle kullanım için, gevşek bir lup yapın ve kabloyu USB fişinde bulunan lup kıskaçına bastırınız.
2. Kablonun diğer ucunu bilgisayarınıza bağlayınız. Aynı zamanda bakınız Sürücünün kurulumu.

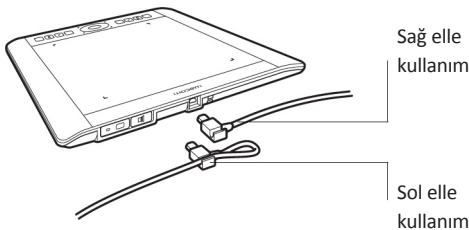

SÜRÜCÜ KURULUMU

Windows sistemlerinde Intuos bilgisayarınıza bağlandığında sürücü otomatik olarak kurulur. Sürücü aynı zamanda kurulum CD'sinde bulunmaktadır veya Wacom web sitesinin Destek alanından indirilebilir.

Mac'de sürücüyü CD'den kurabilirsiniz veya Wacom web sitesinden indirip kurabilirsiniz.

Not: Intuos sürücü olmaksızın çalışmayacaktır. Tabletinizi kullanmak için sürücüyü kurduğunuzdan emin olun.

Sürücüyü kurmak için:

1. Çalışmanızı kaydedin ve tüm açık uygulamaları kapatın.
2. Virüs koruma programlarını geçici olarak devre dışı bırakın.
3. Sürücüyü kurun:
 - Mac kullanıyorsanız, Kurulum CD'sini bilgisayarınızın CD-ROM sürücüsüne takın. Yazılım kurunu menü görünmezse CD'de bulunan KUR veya BAŞLAT ikonuna çift tıklayın. Sürücüyü Wacom web sitesinden de indirebilirsiniz.
 - Windows sistemlerinde kurulum Intuos bağlanması sonrasında otomatik olarak başlamalıdır. Bununla birlikte sürücüyü CD'den de kurabilirsiniz veya Wacom web sitesinden indirebilirsiniz.
4. TABLETİ KUR'a tıklayın ve sürücü yazılımını kurmak için yönlendirmeleri izleyin.
5. Virüs koruma programınızı tekrar çalıştırın.
6. Yazılım kurulumunu tamamladıktan sonra, ekran imlecini hareket ettirmek için kaleminizi Intuos kullanabildiğinizden emin olun.
Kalem ucunu aktif alan üzerine veya yakınına yerleştirdiğinizde imleç kalem ucunun neredeyse altında karşılık gelen bir pozisyona anında atlamalıdır. Kalem ucunu kaldırmaz ve farklı bir lokasyona koyunuz. Ekran imleci yeniden yeni pozisyona atlamalıdır.
7. Güncellenmiş bilgi için sürücü indirme sayfasına bağlantılı Notları kontrol ediniz. İkaz ve uyarılar için Kurulum CD'sinde bulunan Önemli Ürün Bilgisi dokümanını inceleyin. Sürücünün kurulumunda sorun yaşıyorsanız Sorun giderme'ye bakın.

Notlar:

Kullanıcıya özel tercihler desteklenir. Oturum açtıktan sonra her bir kullanıcı Wacom Tablet kontrol panelindeki kişisel ayarlarını özelleştirebilir. Bir başka kullanıcıya geçiş (oturum açarak veya kullanıcı değiştirme yöntemleri ile) ilgili kullanıcı için olan ayarları yükleyecektir.

İmleç kontrolünü kaybederseniz tercihler çökebilir. Mevcut tercih ayarlarını silmek ve Intuos pro'nun fabrika varsayılan ayarlarına dönmelerini sağlamak için Tercihleri yönetme'ye bakınız.

Sürücü kurulumu Microsoft Windows 8 ve Windows 7'de (Windows 7 Starter ve Home Basic haricinde) mevcut olan kalem girdi fonksiyonlarını otomatik olarak etkinleştirir. Bakınız Windows'da kalem ve dijital mürekkep kabiliyetleri.

İnternette yeni bir yazılım sürücüsü indirmek için (mevcut olduğunda) bakınız. Yazılım sürücüsünü kaldırmak için bakınız Intuos Pro'yu kaldırma

TABLET ORYANTASYONUNU YAPILANDIRMA

Intuos pro'yu ilk kurduğunuzda varsayılan bir tablet oryantasyonu seçmeye yönlendirildiniz. Seçtiğiniz oryantasyon tablet varsayılan ayarlarını belirlemek için kullanılıyordu.

Bununla birlikte Intuos pro'yu sol veya sağ elini kullanan kullanıcılar için herhangi bir zamanda yeniden yapılandırabilirsiniz. ExpressKey ve Dokunmatik Halka ayarları kullanılan el ayarını değiştirdiğinizde otomatik olarak yeniden yapılandırılır.

Sağ elle operasyon:

- Wacom Tablet kontrol panelini açın ve HARİTALAMA sekmesini seçiniz. (Bakınız Kontrol paneli.) EXPRESSKEYS SOL oryantasyon seçeneğini seçiniz. Tablet sürücüsü doğru sağ elle kullanım için Wacom Tablet kontrol paneli seçenekleri dahil tabletin tüm yönlerini otomatik olarak yapılandırır.
- Daha sonra, tablet ExpressKeys'in solda konumlanması için tabletinizi çevirin. Aynı zamanda bakınız Tablet aktif alanı.

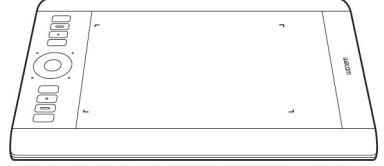

Sol elle operasyon:

- Kontrol panelini açın ve HARİTALAMA sekmesini seçiniz. EXPRESSKEYS SAĞ oryantasyon seçeneğini seçiniz. Tablet sürücüsü doğru sol elle kullanım için tabletin tüm yönlerini otomatik olarak yapılandırır (Wacom Tablet kontrol paneli seçenekleri dahil).
- Daha sonra, tablet ExpressKeys'in sağda konumlanması için tabletinizi çevirin. Aynı zamanda bakınız Tablet aktif alanı.

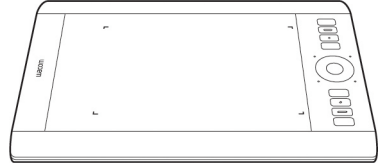

Kalemi tablet üzerinde yukarı doğru hareket ettirerek oryantasyonu doğru şekilde ayarlamış olduğunuzu doğrulayınız.

Uzun monitörle çalışmak için:

- Tabletle saat yönünde 90 derece dönmüş olarak çalışmak için EXPRESSKEYS ÜST'ü seçiniz. Dokunmatik Halka ve ExpressKeys üste doğru konumlanır.
- Tabletle saat yönünün tersine 90 derece dönmüş olarak çalışmak için EXPRESSKEYS ALT'ı seçiniz. Dokunmatik Halka ve ExpressKeys alta doğru konumlanır.

TABLET AKTİF ALANI

Tablet modelinize bağlı olarak Intuos pro kalem girdisini veya hem kalem hem de dokunma girdisini kabul edebilir. Tablet aktif alanı Intuos pro tabletinizin kalem girdisini veya dokunmayı hissettiği alandır.

Kalem ucu veya silgi tabletin yakınında olduğunda dokunma göz ardı edilir. Dokunmayı etkinleştirmek için kalemi ve elinizi tablet aktif alanından uzağa doğru kaldırınız.

Kalemi tablet üzerine konumlandığı yerde ekran imleci ekran üzerinde karşılık gelen noktaya atlayacaktır. Ekran imleci kalem pozisyonunu gösterir ve tablet yüzeyi boyunca kalemin hareketini izler.

Not: Aktif alan bilgisayar ekranınızın / ekranlarınızın haritalanmış temsildir. Varsayılan olarak tüm ekranı kullanır veya birçok ekranınız varsa tüm ekranları kullanır. Tabletten ekrana haritalamasını ayarlayarak kalem girdisi için haritalama ilişkisini özelleştirebilirsiniz. Intuos pro ile dokunmatik deneyim hakkında bilgi edininiz. Aynı zamanda bakınız www.wacom.com/en/support/manuals adresinde Windows ve Mac için Wacom Davranış Kılavuzu.

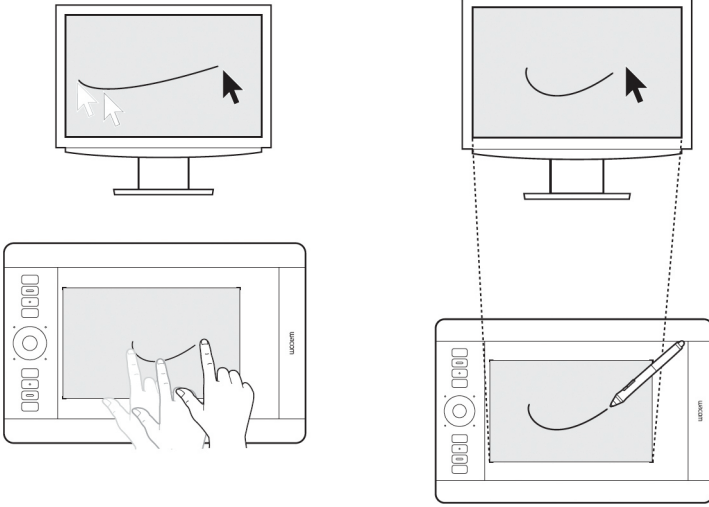

KONTROL PANELİNE GENEL BAKIŞ

Wacom Tablet kontrol panelini Intuos pro tabletinizi veya araçları özelleştirmek için kullanınız. Kontrol panelini açtığınızda ARAÇ listesinde Intuos pro kalem veya diğer araç için bir ikon görüntülenir. Bir DOKUNMATİK ikonu ve uygulanabilir sekmeler görüntülenir. Birçok kontrol paneli öğesi için Araç İpuçları mevcuttur. Ekran imlecini bir öğe üzerine konumlandırınız ve orada kalmasını sağlayın. Uygun Araç İpucu birkaç saniyede açılacaktır. Kontrol panelinde gezinmek için klavye sekmeniz ve yön tuşlarınız da kullanılabilir. Bakınız Kontrol paneli.

INTUOS PRO’NUN KULLANIMI

Bu bölüm Intuos pro’nun fonksiyonelliğini açıklamaktadır. Aynı zamanda bakınız Intuos pro çoklu dokunuş deneyimi

Önemli: Sadece ürününüzle nakledilmiş kalem gibi uyumlu bir Wacom kalem veya Intuos pro ile kullanım için belirtilmiş Wacom aksesuar aracı kullanınız. Diğer kalemler uygun şekilde çalışmayabilir.

KALEMİ KULLANMA

Intuos Pro Kalem kablosuz ve pilsizdir. Uyguladığınız basıncı miktarını ve eğimi hisseder. Intuos pro ile opsiyonel kalemler de kullanılabilir. Kalemin tabletin aktif alanı üzerinde kullanımı için dört temel teknik bulunmaktadır: işaret etme, tıklama, çift tıklama ve sürüklenme. Kalemin kullanımına aşina değilseniz müteakip sayfalardaki alıştırmaları deneyin.

Not: Kalem ucu veya silgi tabletin yakınında olduğunda (tablet yüzeyinden yaklaşık 10 mm veya .04 inç) kalem dokunma bağlantısını keser. Dokunmayı etkinleştirmek için kalemi ve elinizi tablet aktif alanından uzağa doğru kaldırınız.

İstenmeyen dokunma deneyimlerseniz DOKUNMA AÇIK/KAPALI olarak ayarlanmış bir ExpressKey’e basarak olarak ayarlayarak dokunmayı manuel olarak devre dışı bırakınız. Kalem ile çalışmanız tamamlandığında dokunmayı etkinleştirmek için ExpressKey’e tekrar basınız. Dokunmayı devre dışı bırakmak için Wacom Tablet kontrol panelini de kullanabilirsiniz. Bakınız Tablet kontrolleri.

Kalemi tutma
Yan anahtarı kullanma
Tıklama
Silme
Sürüklenme
Eğim ile çalışma

KALEMİ TUTMA

Kalemi normal bir kalem tutmuş gibi tutunuz. Yan anahtarın baş veya işaret parmağınız ile kolayca geçiş yapabileceğiniz uygun bir lokasyonda olacağı şekilde tutuşunuzu ayarlayınız. Kalem ile çizim yaparken veya kalemi konumlandırırken anahtara kazaen basmamaya dikkat ediniz. Kalemi en rahat hissettiren bir şekilde eğiniz.



Çizim ve gezinme için pozisyon



Silme için pozisyon

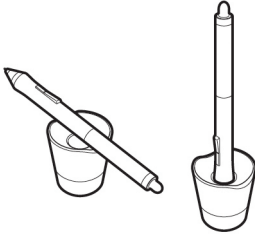

Kalem standını tabletinizin yakınına yerleştirin. Stant kalemin dikey veya yatay yerleştirilmesine geçit verir.

Önemli:

Kullanılmadığında kalemi kalem standına yerleştirin veya masanızda düz bırakınız.

Kalemizin hassasiyetini sağlamak için kalemi ucu veya silgisi üzerinde duracağı bir konteynırda muhafaza etmeyiniz.

KONUMLANDIRMA

Ekran imlecini konumlandırmak için kalemi ekran yüzeyine dokunmaksızın aktif alanın biraz yukarısında hareket ettiriniz. Seçim yapmak için kalem ucunu ekranın üzerine bastırınız.

TIKLAMA

Tıklama sağlamak için kalem ucuyla ekrana bir kez hafifçe vurun veya ekrana yeterli basınç ile dokundurun.

Çift tıklamak için üst taraftaki anahtara basın (ÇİFT TIKLA'ya ayarlı olduğunda) veya kalem ucuyla aynı yerde ekrana hızla iki ez hafifçe vurun.

SİLME

Desteklenen uygulamalarda kalemin silgisi normal bir kalemin silgisi gibi işler. Silgiyi destekleyen uygulamalar hakkında bilgi edinmek için Wacom web sitesini ziyaret edin. Bakınız Ürün bilgisi. Silgi bir uygulamada desteklenmiyorsa silgiyi yine de konumlandırma, çizme veya açıklama için kullanabilirsiniz.

SÜRÜKLEME

Bir obje seçin, daha sonra objeyi hareket ettirmek için kalem ucunu ekran boyunca kaydırın.

EĞİM İLE ÇALIŞMA

Tablet kalemi dikeyden eğimli bir pozisyona eğdiğinizde bunu fark eder. Eğim destekleyen uygulamalarda çizgi şeklini ve kalınlığını kontrol etmek için kullanılabilir. Bu, araç dikey olduğunda bir çizgiyi inceltmek veya araç eğilmiş olduğunda bir çizgiyi genişletmek için eğimin kullanılabilceği bir hava fırçası ile çalışmak gibidir. Diğer uygulamalarda genişlik, renk ve opaklık gibi fırça özelliklerini tanımlamak için eğimi ayarlayabilirsiniz.

Farklı etkiler yaratmak için uygulamanızda fırça özelliklerini ayarlayabilirsiniz.

Uygulamanızda istenen etkiyi oluşturmak için gerekli olan kalem eğimi miktarını ayarlamak için bakınız Kalemin özelleştirilmesi.

BASINÇ HASSASİYETİ İLE ÇALIŞMA

Kalem el hareketlerinizin nüansına ve eğilmesine tepki verir ve bu özelliği destekleyen uygulamalarda doğal görünümlü kalem ve fırça vuruşları oluşturmanızı sağlar.

Basınç hassasiyeti ile çizmek, mürekkeplemek ve yazmak için kalemin ucunda aşağı doğru çeşitli basınçlar uygularken kalemi aktif alan içerisinde hareket ettirin. Kalın çizgiler veya yoğun renk için sert bastırın. İnce çizgiler veya daha yumuşak renk için hafifçe bastırın. Bazı uygulamalar öncelikle uygulama araç paletinden basınca karşı hassas bir araç seçmenizi gerektirir. Uçtaki hissi ayarlamak için bakınız Uçtaki hissi ayarlama ve çift tıklama.

Basıncı destekleyen uygulamalar hakkında bilgi almak için Wacom web sitesi ziyaret edin. Bakınız Ürün bilgisi.

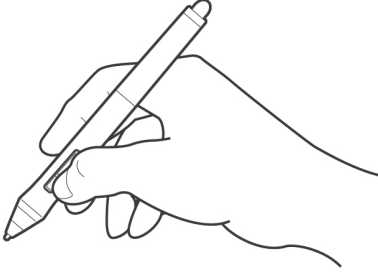

YAN ANAHTARI KULLANMA

Kalemin yan anahtarı, anahtarı herhangi bir yönde iterek seçilebilecek iki özelleştirilebilir fonksiyona sahiptir. Anahtarı kalem ucu tablet aktif alanının 10 mm (0.4 inç) dahilinde olduğunda kullanabilirsiniz. Anahtarı kullanmak için kalem ucunu tablete dokundurmanız gerekmez.

Varsayılan anahtar pozisyonları:

Üst anahtar: çift tıklama. Bu, kalem ucuyla iki kere hafifçe vurmaktan daha kolaydır.

Alt anahtar: sağ tıklama. Bu uygulamaya özel veya ikona özel menüler çıkarır.

Uç: Bir dokümanı veya imajı aktif pencere dahilinde herhangi bir yönde konumlandırmak için bir anahtar fonksiyonunu ÇEVİR/KAYDIR'A ayarlayın. Daha sonra kalem butonuna basın ve imajı yeniden konumlandırmak için kalem ucunu tablet boyunca hareket ettirin. Tamamlandığında kalem butonunu bırakın veya kalem ucunu tablet yüzeyinden kaldırın.

Bazı uygulama pencerelerinde kalem ucunu hareket ettirdikçe doküman ekran imlecini tam olarak izleyecektir. Diğerlerinde sadece ekran imleci ile aynı genel yönde hareket edecektir. Yeni anahtar fonksiyonları atamak için bakınız Araç butonlarını özelleştirme.

TABLET KONTROLLERİ

İş akışınızı geliştirmek için Intuos pro ExpressKeys'e ve bir Dokunmatik Halka'ya sahiptir. Sıklıkla kullanılan fonksiyonları veya tuş darbelerini gerçekleştirmek için münferit tuşlara basınız. Tablet kontrolleri çalışırken dokunma, kalem veya diğer araç özelliklerini değiştirmek için de kullanılabilir.

Aktif alan

Tabletinizin dokunmayı veya kalem girdisini hissedilen bölümü.

ExpressKeys

Sıkça kullanılan fonksiyonları veya tuş darbelerini gerçekleştirmek veya buton tıklamalarını veya değiştirici tuşları simüle etmek için özelleştirilebilir ExpressKeys'e basınız.

Not: Temsil sekiz ExpressKeys'e sahip orta tablettir. Küçük tabletler altı ExpressKeys ile donatılmıştır.

Dokunmatik Halka

Intuos pro'nuz ile ilk çalışmaya başladığınızda ExpressKeys aşağıda gösterildiği gibi tablet varsayılan fonksiyonlarına ayarlanmıştır. Aynı zamanda bakınız ExpressKeys'in özelleştirilmesi ve Dokunmatik Halkanın özelleştirilmesi.

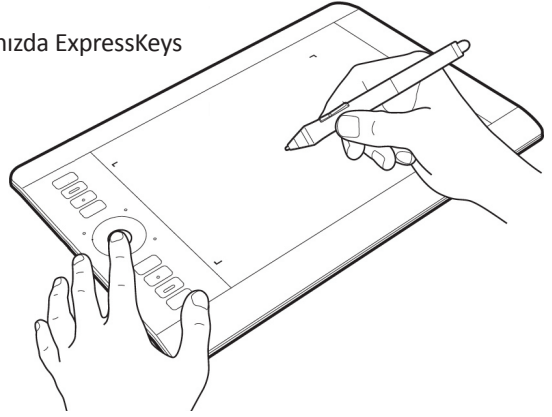

Yakınlaştırmak, kaydırmak veya diğer özel işlemleri gerçekleştirmek için parmağınızı halka çevresinde kaydırınız. Dört özelleştirilebilir mod arasında geçiş yapmak için Orta Butona basınız.

Kalem Ve dokunma Varsayılan Ayarları:

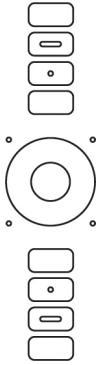

Dokunma Açık/Kapalı
Ayarlar
Hassa. Modu
Ekran Geçişi

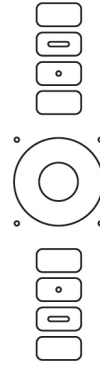

SHIFT değiştirici tuş
CTRL/CMD değiştirici tuş
ALT/OPT değiştirici tuş
PAN/SCROLL

Notlar:

Küçük tabletlerde üstten alta ExpressKey varsayılan ayarları şöyledir: DOKUNMA AÇIK/KAPALI, AYARLAR, SHİFT, ve CTRL/CMD, ALT/OPT ve PAN/SCROLL.

ExpressKeys birbirleriyle birlikte çalıştırılabilir. Örneğiniz, bir tuşu CTRL fonksiyonu için özelleştirin ve diğerini ALT için özelleştirin. Her iki tuşa aynı anda bastığınızda bir CTRL+ALT fonksiyonu başlatılır

EXPRESSKEY EKSPANINI KULLANMA

Herhangi bir münferit ExpressKey için mevcut ayarı herhangi bir zamanda görebilirsiniz.

- Birincil monitörünüz üzerinde ExpressKey ekranını etkinleştirmek için bir ExpressKey'e basınız. Dokunduğunuz ExpressKey ekranda vurgulanmış görünür.
- Bir ExpressKey devre dışı bırakılmış ise devre dışı bırakılmış olarak gösterilecektir veya ilgili tuş için hiçbir görüntü olmayabilir.
- Görüntü ekranda 2 saniye sonra kaybolacaktır.
- Ekranı devre dışı bırakmak için kontrol panelinde EXPRESSKEYS sekmesini seçiniz ve kutucuğun işaretini kaldırınız.
- Ekranı AYARLARA ayarlanmış bir ExpressKey'e basarak görebilirsiniz.

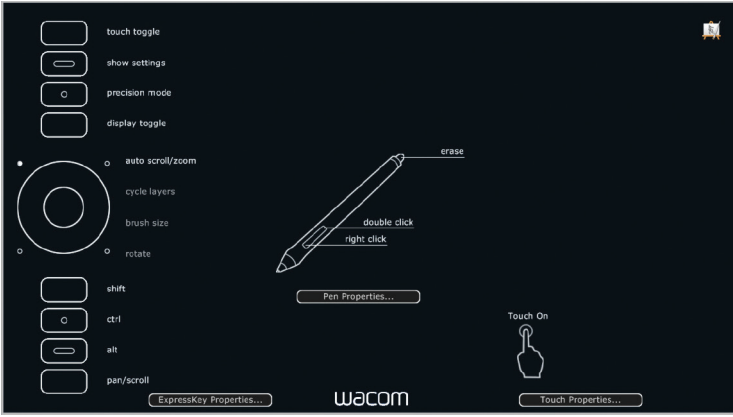

dokunma ayarlarınıza erişmek için DOKUNMA ÖZELLİKLERİNE tıklayınız...
Ayarlar tablet modelinize bağlı olarak değişiklik gösterebilir.

ExpressKeys'i aşağıdakiler için de kullanabilirsiniz:

- Bir tuşu genelde kullanılan bir klavye kısayolunuza ayarlayınız.
- Bir tuşu genelde kullanılan bir dosya veya uygulamayı başlatmak için ayarlayınız.
- Kaleminizdeki yan anahtarları kullanmamayı tercih ediyorsanız (veya kullanamıyorsanız) bu durumda bir tuşu sağ tıklama veya çift tıklamaya ayarlayınız.
- Diğer mevcut fonksiyonlardan seçim yapın. Önemli: Bazı uygulamalar ExpressKey fonksiyonlarını geçersiz kılabilir ve kontrol edebilir.

ExpressKey seçeneklerini özelleştirmek için Wacom Tablet kontrol panelini kullanınız.
Kontrol paneli genel bakış ExpressKeys'in özelleştirilmesi

DOKUNMATİK HALKAYI KULLANMA

Yakınlaştırmak veya uzaklaştırmak, yukarı veya aşağı kaydırmak veya atanan tuş darbesi fonksiyonlarını yayınlamak için parmağınızı halka çevresinde kaydırınız.



Yakınlaştırma

Birçok uygulamada yakınlaştırmak veya aşağı kaydırmak için parmağınızı halka boyunca saat yönünde hareket ettiriniz. Atanan fonksiyona dayanarak tek kademe değişiklikleri için dokunmatik halkanın üst kısmına hafifçe vurunuz.



Uzaklaştırma

Uzaklaştırmak veya yukarı kaydırmak için parmağınızı saatin tersi yönünde hareket ettiriniz. Tek kademe değişiklikleri için dokunmatik halkanın alt kısmına hafifçe vurunuz.

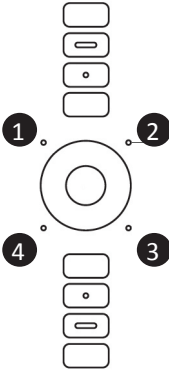

Ayar 1: OTOMATİK KAYDIRMA/YAKINLAŞTIRMA. Halkayı grafik uygulamalarda yakınlaştırmaya ve diğer uygulamalarda kaydırmaya ayarlar.

Bazı uygulamalar yakınlaştırmayı kaydırma gibi yorumlayabilir veya yakınlaştırmayı tamamen göz ardı edebilir. Benzer şekilde kaydırma yakınlaştırma olarak yorumlanabilir veya tamamen göz ardı edilebilir.

Ayar 2: KATMANLARI ÇEVİRME. Adobe Photoshop'da çalışırken bir dizi katman arasında yukarı veya aşağı çevirmenizi sağlar.

Katmanlar boyunca yukarı çevirmek için parmağınızı halka boyunca saat yönünde hareket ettiriniz.

Ayar 3: FIRÇA BÜYÜKLÜĞÜ. Adobe Photoshop'da çalışırken halkayı çizim aracınızın fırça büyüklüğünü artırmaya veya azaltmaya ayarlar.

Ayar 4: TUVAL ROTASYONU. Adobe Photoshop CS4 (veya sonrasında) çalışırken tüm imajı döndürmenizi veya çevirmenizi sağlar.

Tabletin sol tarafında konumlandırıldığında Dokunmatik Halka konfigürasyonu. Varsayılan ayarlar:

Kademeli değişiklikler için halkanın üst veya alt bölümüne hafifçe vurunuz. Dört özelleştirilebilir mod arasında geçiş yapmak için Orta Butona basınız. Ayarlar arasında geçiş yaptıkça, karşılık gelen bir durum LED'i yanar. Herhangi bir devre dışı bırakılmış ayar geçiş sekansında atlanır. Mevcut Dokunmatik Halka ayarlarının bir diyagramı geçiş bastıkça ekranınızda görünür.

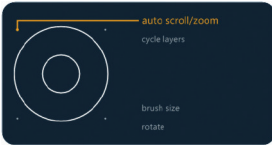

Önemli: Bazı uygulamalar Dokunmatik Halka fonksiyonlarını geçersiz kılabilir ve kontrol edebilir. Detaylar için bakınız Entegre uygulamaları kullanma.

Dokunmatik Halka seçeneklerini özelleştirmek için Wacom Tablet kontrol panelini kullanınız. Kontrol paneli genel bakış
Dokunmatik Halkayı özelleştirme

KONTROL PANELİ

Intuos pro tablet veya araçlarınızı özelleştirmek için Wacom Tablet kontrol panelini kullanınız. Kontrol panelini açtığınızda ARAÇ listesinde Kalem veya diğer tablet aracı için bir ikon ve bir DOKUNMA ikonu görüntülenir.

Özelleştirmek, sekme kontrollerinde değişiklik yapmak için. Yaptığınız değişiklikler hemen geçerli olacaktır.

Fabrika ayarlarına dönmek için VARSAYILAN'a tıklayınız.
İkonlar TABLET, ARAÇ ve UYGULAMA ayarlarınızı temsil eder.

KONTROL PANELİ

Intuos pro tablet veya araçlarınızı özelleştirmek için Wacom Tablet kontrol panelini kullanınız. Kontrol panelini açtığınızda ARAÇ listesinde Kalem veya diğer tablet aracı için bir ikon ve bir DOKUNMA ikonu görüntülenir.

Özelleştirmek, sekme kontrollerinde değişiklik yapmak için. Yaptığınız değişiklikler hemen geçerli olacaktır.

Fabrika ayarlarına dönmek için VARSAYILAN'a tıklayınız.

İkonlar TABLET, ARAÇ ve UYGULAMA ayarlarınızı temsil eder.

Gelişmiş ayarları görüntüler

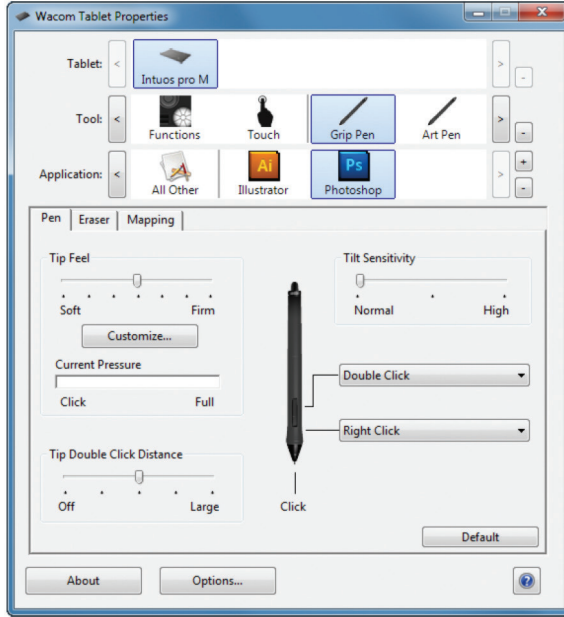

Sekmeler seçilen araç için özelleştirilebilir ayarları görüntüler.

Bilgi iletişim kutusunu, ve ürününüzü TANILAMA seçeneğinizi görüntüler.

ExpressKey, Dokunmatik Halka ve Radyal Menü ayarlarını özelleştirmek için. Geçiş Görüntüle seçenekleri birçok monitör bulunan sistemlerde mevcuttur. Dokunmaya duyarlı tabletler için dokunma ayarlarınızı özelleştirmek amacıyla DOKUNMA'yı seçiniz. Bakınız Dokunma seçeneklerini ayarlama.

Kalem ayarlarınızı özelleştirmek için KALEM'i seçiniz. Tablette bir kalem kullandıktan sonra ikon mevcuttur. Farklı araçlar farklı isimlendirilebilir.

Wacom Tablet kontrol panelini açmak için:

- Windows 8. Windows 8 Başlat ekranından, ekranın alt sol köşesine sağ tıklayınız ve açılır menüden KONTROL PANELİ'ni seçiniz. Windows 8 Klasik Masaüstü kullanıyorsanız, klavyenizdeki Windows tuşuna basınız veya Başlat ekranına erişmek için Charms çubuğundaki Windows ikonunu seçiniz.
- Windows 7 ve Vista. Windows BAŞLAT butonuna tıklayınız ve TÜM PROGRAMLARI seçiniz, daha sonra WACOM TABLET'i ve WACOM TABLET ÖZELLİKLERİ seçeneğinizi seçiniz.
- Mac. Apple menüsünden veya UYGULAMALAR klasöründen SİSTEM TERCİHLERİNİ açın. Daha sonra WACOM TABLET ikonuna tıklayınız.

Araç İpuçları birçok kontrol paneli ögesi için mevcuttur. Ekran imlecini bir öge üzerine konumlandırınız ve orada bırakınız. Uygun Araç İpucu birkaç saniyede çıkacaktır.

Klavye sekmeniz ve yön tuşlarınız kontrol panelini kullanmak için de kullanılabilir.

Kontrol paneli listeleri ve sekmeleri: Kontrol paneli TABLET, ARAÇ ve UYGULAMA listeleri ayarını değiştirmek istediğiniz tablet, araç veya uygulamayı seçmenize geçit verir.

TABLET listesi sisteminizde yüklenmiş ve mevcut olarak bağlı olan desteklenen tablet veya kalem ekranı için bir ikon gösterir. Liste altında gösterilen tüm ayarlar seçilen tablet veya kalem ekranı için geçerlidir.

- Kontrol paneli desteklenen bir tablet veya kalem ekranı bilgisayara bağlı olmadıkça başlamayacaktır.

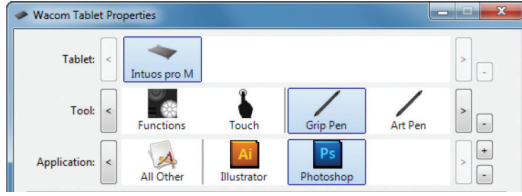

- Ayarlar sadece bağlı tablet veya kalem ekranı için görüntülenebilir veya değiştirilebilir. Mevcut seçimler vurgulanmıştır.
- Bir tablet veya kalem ekranı bilgisayara bağlı olmadıkça kontrol paneli listesinden silinemez.

ARAÇ listesi tablet FONKSİYONLARI için ve tablet üzerinde kullanılmış farklı araçlar için ikonlar görüntüler. Bir araç için ayarları özelleştirmek için ARAÇ listesindeki ikona tıklayınız. Uygun sekmeler görüntülenecektir.

Not: Kalem tablette ilk kullanıldığında ARAÇ listesine otomatik olarak eklenecektir ve varsayılan ayarlar kullanılarak işler.

Sadece belirli bir uygulama için geçerli olan ARAÇ ayarlarını tanımlamak için UYGULAMA listesini kullanınız. Bakınız Uygulamaya özel ayarlar.

Not: UYGULAMA listesi opsiyoneldir. Intuos pro aracınızı/araçlarınızı özelleştirmek amacıyla uygulama seçilmesi veya eklenmesi gerekli değildir.

INTUOS PRO ÇOKLU DOKUNUŞ DENEYİMİ

Dokunma tablete dokunduğunuzda etkinleştirilir. Bakınız Tablet aktif alanı.

- Dokunmayı kullanırken parmaklarınız aktif alan dahilinde kalmalıdır.

Dokunma ile gezinme

Dokunma seçeneklerini ayarlama

DOKUNMA İLE GEZİNME

Dokunma seçenekleri Wacom Tablet kontrol paneli dahilinde münferiden etkinleştirilebilir veya devre dışı bırakılabilir. DOKUNMA SEÇENEKLERİ sekmesinde seçildiğinde dokunma açıktır (bakınız Dokunma seçeneklerini ayarlama).

- Gezinmek ve tipik mouse operasyonlarını gerçekleştirmek için temel işlemleri kullanınız.
- Kaydırmak, yakınlaştırmak, döndürmek ve diğer fonksiyonları gerçekleştirmek için davranışları kullanınız. Bazı davranışlar davranışın Intuos pro tarafından ne zaman fark edildiğini belirtmek üzere ekranınızda görsel işaret verebilir.

Sağ tıklama gibi bazı fonksiyonlar farklı işlemler veya davranışlar kullanılarak gerçekleştirilebilir.

İlgili fonksiyonun statik imajını görmek için ekran imlecini bir dokunma seçeneği üzerine konumlandırınız.

Görüntülemek için belirli bir seçeneği seçmezseniz kontrol paneli her bir seçeneği yukarıdan aşağıya sırayla gösterecektir. Bu seçenек bunu bir ExpressKey'e atayarak da değiştirebilirsiniz.

Aynı zamanda bakınız Dokunma ile gezinme ve Özel dokunma fonksiyonları seçme.

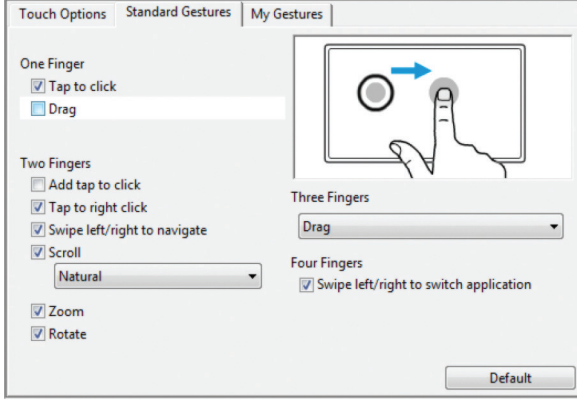

Windows ekran resmi gösterilmiştir. Mevcut seçenekler işletim sisteminize ve versiyonuna bağlı olarak değişiklik gösterebilir.

DOKUNMA SEÇENEKLERİNİ AYARLAMA

DOKUNMA SEÇENEKLERİ sekmesini seçiniz. Dokunma seçenekleri bir işlemin veya davranışın tanınması için parmaklarınızı ne kadar hızlı hareket ettirmeniz veya hafifçe vurmanız gerektiğini belirler

İzleme ve gezinme hızı için ekran imlecini ayarlar. Ekran imlecini daha fazla parmak hareketi ile daha düşük bir hızda hareket ettirmek için DÜŞÜK bir hız seçiniz. Ekran imlecini daha az hareket ile daha hızlı hareket ettirmek için YÜKSEK bir hız seçiniz

Dokunma girdisini etkinleştirmek için kutucuğu işaretleyin.

ÇİFT VURMA SÜRESİ çift tıklamanın tanınması için ne kadar hızlı vurmanız gerektiğini ayarlar. Ayarınızı test etmek için ekran imlecini TEST alını üzerine konumlandırınız ve iki kez yavaşça vurunuz.

KAYDIRMA dokunma davranışının kaydırma hızını ayarlar.

Ekran imlecinin hızlanma seviyesini ayarlar. Tablet üzerindeki parmak hareketinize daha yavaş bir tepki için DÜŞÜK bir ayar seçiniz. Hızlı tepki için YÜKSEK ayar seçiniz.

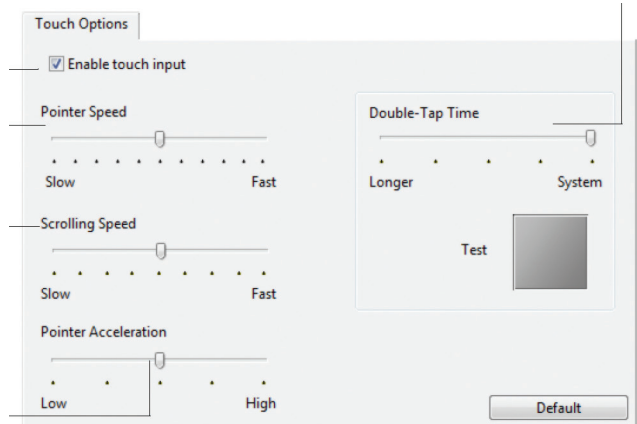

ÖZEL DOKUNMA FONKSİYONLARINI SEÇME

Özel dokunma davranışları oluşturmak için DAVRANIŞLARIM sekmesini seçiniz.

Dokunma davranışları seçildiğinde mevcuttur ve açılır menülerden yaptığınız seçime dayanarak değiştirilir.

İlgili fonksiyonun statik imajını görmek için ekran imlecini bir dokunma seçeneği üzerine konumlandırınız.

Görüntülemek için belirli bir seçeneği seçmezseniz bu durumda kontrol paneli her bir paneli yukarıdan aşağıya sırayla görüntüleyecektir.

Aynı zamanda bakınız Dokunma ile gezinme

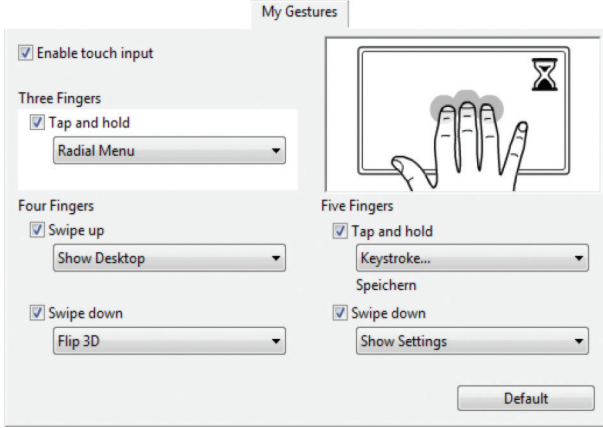

Windows ekran resmi gösterilmiştir. Mevcut seçenekler işletim sisteminize ve versiyonuna bağlı olarak değişiklik gösterebilir.

RADYAL MENÜ KULLANMA VE ÖZELLEŞTİRME

Radyal Menü düzenlemeye, navigasyona, medya kontrol fonksiyonlarına ve daha fazlasına hızlı erişim sağlayan açılır bir menüdür.

- Bir araç butonunu veya ExpressKey'i RADYAL MENÜ fonksiyonuna ayarlayınız. Ekran imleci pozisyonunda ortalanmış olan Radyal Menüyü görüntülemek için butona basınız.
- Radyal Menüyü açmak için uygun dokunma davranışını da kullanabilirsiniz.
- Hiyerarşik Radyal Menü dairesel formatta görünür. Menünün her bir seviyesi çeşitli özellikler ve seçenekler içerebilecek sekiz kontrol diliminden oluşur.
- Bir seçeneği seçmek için tıklayınız. Bazı seçimler ilave seçenekler için alt menü görüntüleyebilir.
- Menü seçim yaptıktan sonra kapanır. Seçim yapmadan kapatmak için Radyal Menünün ortasında bulunan 'X'e tıklayınız veya atanmış fonksiyona sahip olmayan bir kontrol dilimi üzerine tıklayınız. Menüyü görüntülemek için kullanılan butona da tekrar basabilirsiniz.

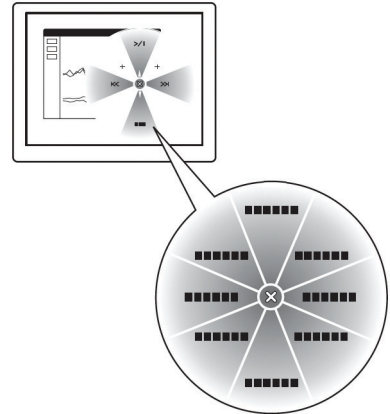

- Radyal Menüü kapatmaksızın bir seçim yapmak için menüü açan butonu basılı tutunuz.

Wacom Tablet kontrol panelinde mevcut Radyal Menü fonksiyonlarını özelleştirmek için RADYAL MENÜ sekmesini kullanınız.

1. Bir kontrol dilimini seçiniz.
2. Dilime bir kontrol FONKSİYONU atayın. İstenirse ETKET ismini değiştirin
3. Diğer özelleştirmeler için bir menü veya alt menüü seçiniz.

İpuçları:

FONKSİYON menüsünde, bir kontrol dilimi için özel alt menüler oluşturmak için ALT MENÜ'yü seçiniz.

ETİKET metnine satır eklemek için ENTER (RETURN) tuşuna basınız.

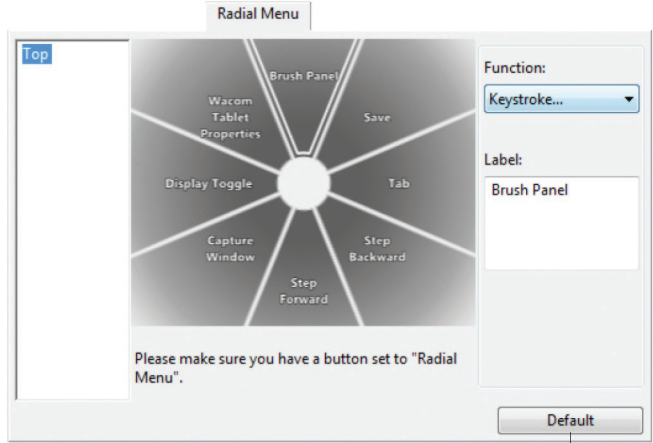

Mevcut olarak görüntülenen menüü varsayılan değerlerine döndürür.

EKRAN ANAHTARI İLE ÇALIŞMA

Ekran Anahtarı birçok monitöre sahip sistemler üzerinde çalışırken mevcuttur. Bu özellik tabletinizle bir seferde tüm ekranlarda veya bir ekranda çalışmanıza geçiş verir. Bakınız Birçok monitor ile çalışma.

Wacom Tablet kontrol panelinde Intuos pro tablet birçok monitörlü bir sistemde kurulduğunda EKRAN ANAHTARI sekmesi otomatik olarak mevcuttur. Bu sekme hangi monitörün /monitörlerin geçiş sırasına dahil edileceğinizi ayarlamayı sağlar.

EKRAN ANAHTARINA bir ExpressKey vya kalem yan anahtarı ayarladıktan sonra ilgili butonu mevcut tablet haritalamasını bir temel haritalama (HARİTALAMA sekmesinden mevcut ayar) ve diğer monitörler arasında sırayla geçmek için kullanabilirsiniz. Örneğiniz:

- Çoklu-monitör sisteminin tüm ekran alanı genişletilmiş mod için kurulum ve intuous tabletin aktif alanına atanır.

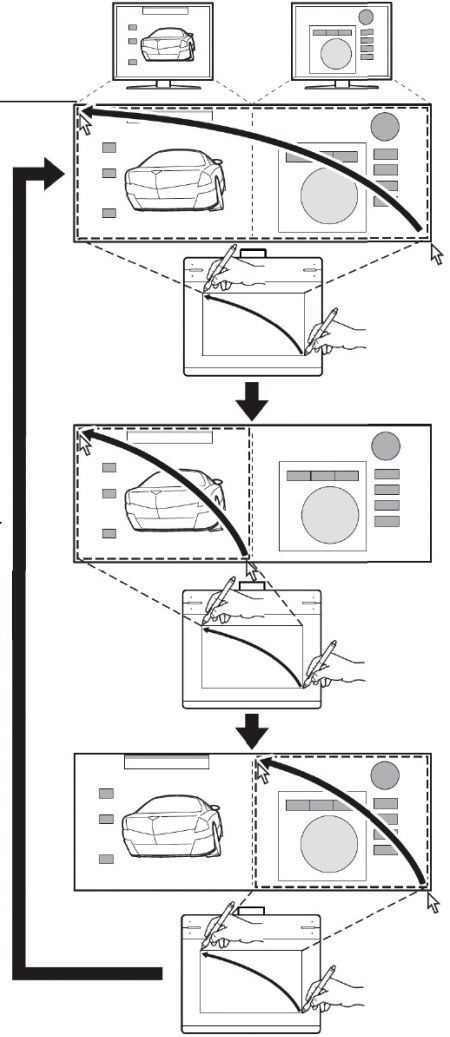

- DISPLAY TOGGLE fonksiyonunun atandığı bir araç butonuna basılması sıradaki bir sonraki ekrana tablet haritalamasını geçirir.

Tüm monitörler geçiş sırasında varsayılan olarak seçilmiştir. Sıradan çıkarılmasını istediğiniz monitörün işaretini kaldırınız.

- Temel haritalama HARİTALAMA sekmesinde tanımlanmış olan tablet ve ekran haritalamasıdır. Belirli bir monitörü birincil monitörünüz olarak tanımlamadıkça varsayılan olarak bu tüm monitörleri içerir.
- Sonraki monitöre geçtiğinizde aktif tablet alanı ilgili monitöre haritalanır (kalem modunda).
- Son seçilen monitörden sonra bir kez daha geçmek sistemi temel haritalamaya döndürür.

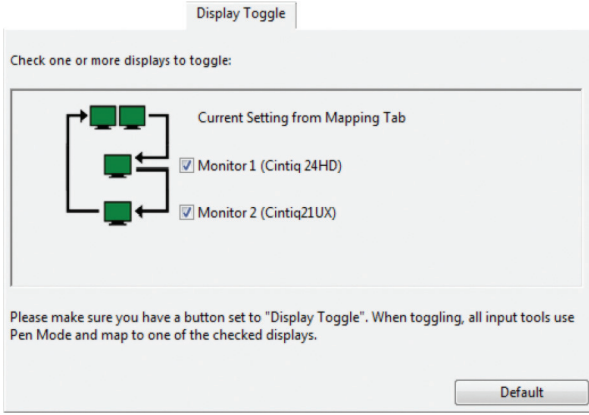

Önemli: EKCRAN ANAHTARI ile uygulamaya özel ayarlar kullanırken UYGULAMA listesindeki (TÜM DİĞERLERİ dahil) her bir özelleştirilmiş uygulamanın EKCRAN ANAHTARINA atanmış bir araç butonuna sahip olduğundan emin olunuz. Bunu yapmanın en kolay yolu herhangi bir uygulamaya özel ayar oluşturmadan önce EKCRAN ANAHTARINI bir ExpressKey'e atamaktır.

Aşağıdaki işlemlerin herhangi biri geçiş sırasını temel haritalamaya döndürecekler:

- Basınç hassasiyetini destekleyen bir grafik uygulaması başlatma.
- Sistemden çıkma veya sistemi yeniden başlatma.
- Kullanıcıları değiştirme (Hızlı Kullanıcı Değiştirme).
- Sistemi uyku moduna sokma.
- HARİTALAMA veya EKCRAN ANAHTARI ayarlarını değiştirme.
- Sisteminizdeki ekranların çözünürlüğünü veya sayısını değiştirme.
- TOGGİE MODU... fonksiyonunu kullanma.
- Radyal Menü'den KALEM MODUNU veya MOUSE MODUNU seçme.

İpucu: 'Tam ekran' seçeneğinizi dahil etmeksizin monitörler arasında geçiş yapmak için EKCRAN ANAHTARI sekmesi üzerindeki ilk ekranı devre dışı bırakınız. Daha sonra HARİTALAMA sekmesine gidin ve mevcut EKCRAN ALANINI ilk ekrana ayarlayınız.

TERCİHLERİ YÖNETME

Tek veya birçok kullanıcı için tablet tercihlerinizi yönetmek için Wacom tablet tercihleri donatısını kullanınız.

Windows 8: Windows 8 Başlat ekranından WACOM TABLET TERCİHİ DOSYASI DONATISI'na tıklayınız. Windows 8 Klasik Masaüstü kullanıyorsanız klavyenizdeki Windows tuşuna basınız veya Başlat ekranına erişmek için Charms çubuğundaki Windows ikonunu seçiniz.

Windows 7 ve Vista:

1. BAŞLAT ikonuna tıklayınız ve TÜM PROGRAMLAR'ı seçiniz.
 2. WACOM ve WACOM TABLET TERCİHİ DOSYASI DONATISI'nı seçiniz.
- Tüm Windows sistemleri için tercihlerinizi aşağıdaki şekilde ayarlayınız:

1. Açık uygulamaları kapatınız.
2. Tercihlerinizi aşağıdaki şekilde ayarlayınız:
 - Görünebilecek yönlendirmeleri dikkatlice izleyiniz
 - Tercihlerinizi yedeklemek için TERCİHLERİM altındaki YEDEKLE'ye tıklayınız.
 - Önceden yedeklemiş olduğunuz tercihleri geri almak için TERCİHLERİM altındaki GERİ AL'a tıklayınız.
 - Mevcut kullanıcı için tercihleri çıkarmak için TERCİHLERİM altındaki KALDIR'a tıklayınız.

- Birçok kullanıcı için tercihleri silmek için TM KULLANICI TERCİHLERİ altındaki KALDIR'a tıklayınız.

Not: Tm kullanıcılar için tercihleri silmek için ynetici hakları gereklidir.

alıřtırıyor olabileceğiniz herhangi bir mevcut olarak aık tableti gren uygulamaları yeniden bařlatın.

Mac için: Ana UYGULAMALAR klasrn aın. Daha sonra WACOM TABLET klasrn aın ve WACOM TABLET DONATISI'nı alıřtırınız.

- Grnebilecek ynlendirmeleri dikkatlice izleyiniz
- Tercihlerinizi yedeklemek için MEVCUT KULLANICI'yı seiniz ve daha sonra YEDEKLE'ye tıklayınız
- nceden yedeklemiř olduėunuz tercihleri geri almak için MEVCUT KULLANICI'yı seiniz ve daha sonra GERİ AL'a tıklayınız
- Tercihleri kaldırmak için Mevcut Kullanıcı veya Tm Kullanıcılar'ı seiniz, daha sonra KALDIR'a tıklayınız. Yazılım srcs yklendiėinde fabrika ayarlarıyla yeni bir tercihler dosyası oluřturacaktır.
- Tercihlerinizi yedeklemek için MEVCUT KULLANICI veya TM KULLANICILARI seiniz ve sonra YEDEKLE tıklayınız.
- nceden yedeklediėiniz tercihleri geri ykleme için MEVCUT KULLANICI veya TM KULLANICILARI seiniz ve sonra GERİ YKLE tıklayınız...
- Tercihleri kaldırmak için Mevcut Kullanıcı veya Tm Kullanıcılar'ı seiniz, daha sonra KALDIR'a tıklayınız.

Not: Tm kullanıcılar için tercihleri silmek için ynetici hakları gereklidir.

INTUOS PRO İLE KABLOSUZ YAŐAMA

Intuos Pro tabletleri Wacom kablosuz aksesuar kitini ekleyerek kablosuz yařamanız için tasarlanmıřtır.

KABLOSUZ AKSESUAR BİLEŐENLERİ

Wacom kablosuz aksesuar kiti ařaėıdaki bileŐenleri ierir:

G tuŐu

Batarya durum LED

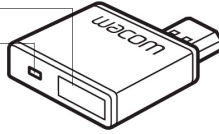

řarj edilebilir pil, Lityum-iyon (Li-Ion) Intuos Pro tablet iinde takılır

Wacom kablosuz nitesi Intuos Pro tablete takılır.

Wacom kablosuz alıcı bilgisayara takılır.



Intuos Pro tablete takılır. Kullanılmadıėında Intuos Pro tablet iinde muhafaza edilebilir. Bakınız Kablosuz alıcı muhafazası

Uyarı: Gvenlik nlemleri iin nemli rn Bilgisi kılavuzuna bakınız. Intuos Pro Kurulum CD'sinde bulunmaktadır.

Not: Kablosuz modl ve alıcı fabrikada eŐleřtirilmiřtir. Kaybolur veya bozulursa yeni bir kablosuz aksesuar kiti almanız gerekir. Pil ayrı olarak alınabilir

KABLOSUZ KURULUMU

Intuos Pro'yu kablosuz operasyon için yapılandırın.

1. Intuos Pro'yu kablolu tablet olarak kullanıyorsanız USB kablusunun bağlantısını kesin.
2. Tableti çevirin. Kablosuz bölmeyi çıkarınız. Çıkarmak için kapakları tablet gövdesinden uzağa kaydırınız. Orta ve büyük boy tabletler iki kapak ile donatılmıştır: biri kablosuz ünitesi için ve diğeri yeniden şarj edilebilir pil için. Küçük boy tabletler tek kapakla donatılmıştır.

3. Kablosuz bileşenleri yerleştirin.

- Pili yerleştirin. (B) temas noktalarını gösterildiği gibi hizalayın ve yerine bastırınız. Aynı zamanda bakınız Pil değiştirme.
- Not: pili yerleştirmek için aşağıya doğru bastırmayın. Temas noktalarını hizalayın ve diğer ucu bastırmadan önce ilgili pil ucunu yerine bastırınız.
- Kablosuz modülü yerleştirin. Kablosuz modül aralayıcısı (C) kaldırınız ve çıkarınız. Kablosuz modülü tablete doğru kaydırınız, konektörün tam olarak yerleşmesini sağlayın(D).
- Önemli: Modül aralayıcısı koruyun. Kablosuz modülün çıkarılması için bir araç olarak ihtiyaç duyabilirsiniz. Bakınız Kablosuz modül çıkarma.
- Kablosuz bölme kapağını/kapaklarını yerine koyunuz. Hizalayın ve yerine kaydırınız (E).
- Wacom kablosuz alıcısı bilgisayarınız üzerindeki aktif bir USB bağlantı noktasına veya bir USB ağına bağlayınız (F).

4. Bunu henüz yapmadınızsa bilgisayarınızı açın ve sistem tam olara yüklenene kadar bekleyin.

5. Kablosuz bağlanmaya devam ediniz.

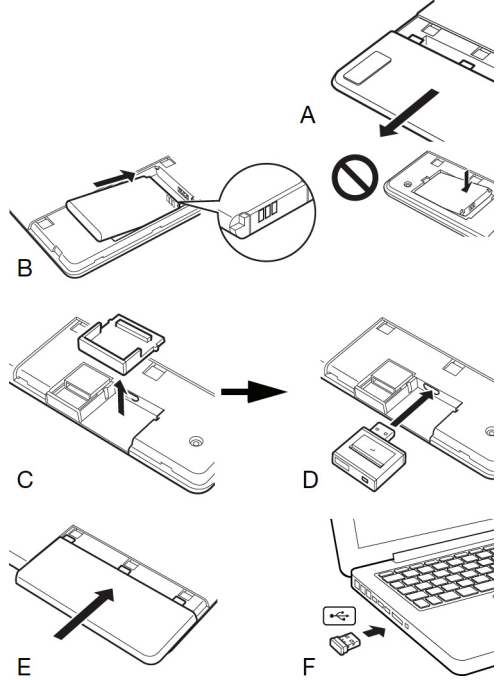

KABLOSUZ BAĞLANTI OLUŞTURMA

Intuos Pro ile kablosuz bağlanın.

1. Tablet pilini tam olarak şarj ediniz. Bakınız Pilin şarj edilmesi. Pil yeşil LED ile gösterildiği gibi tam olarak şarj olduğunda USB kablusunun bağlantısını kesin ve kablosuz çalışmaya hazırsınız.

Batarya durum LED'i

- USB kablosu bağlı olduğunda ve pil şarj olurken amber
- USB kablosu bağlı olduğunda ve pil tam olarak şarj olduğunda yeşil.
- Tableti kablosuz olarak kullandığınızda tamamen kapalı

Güç tuşu

- Cihazı kapatmak, bağlamak veya uyku modundan çıkarmak için basınız.



2. Wacom kablosuz modülü üzerindeki güç butonuna basınız. 4 saniye için bir kablosuz bağlantı oluşturulmuş olmalıdır. Oluşturmadıysa kablosuz modül kapanacaktır. Bu meydana gelirse bakınız Kablosuz bağlantı problemleri.

3. Ekran imlecini hareket ettirmek için tablet üzerinde kalemi kullanarak bağlantıyı kontrol ediniz. Aynı zamanda bakınız Pil ve kablosuz bağlantı durumu.

Intuos Pro kablosuz veya USB modunda çalışabilir ancak aynı anda iki modda çalışamaz.

- Kablosuz mod Intuos Pro kablosuz operasyon için uygun şekilde yapılandırıldığında ve USB kablosunun bağlantısı kesildiğinde etkinleştirilir. USB kablosunun bağlantısı kesildiğinde tablet kablosuz alıcıyı arar ve 4 saniye içinde bağlanır. Alıcı yoksa tablet uyku moduna girer.
- USB bağlantısı kablosuz modunu devre dışı bırakır ve USB modunu etkinleştirir.

Notlar: Eşleştirme gerekli değildir. Kablosuz modül ve Wacom kablosuz alıcı fabrikada eşleştirilmiştir ve birlikte ayrı bir takım olarak çalışırlar.

Intuos Pro bilgisayarınızdan 10 metre (33 fit) uzağa kadar kablosuz çalışabilir. Intuos Pro'nun kablosuz alıcının "yakınında" olması gerekli değildir. Kablosuz modül masa gibi metal olmayan objelerden geçebilen radyo frekansı teknolojisini kullanır.

Yakında bulunan diğer cihazlardan (özellikle ses cihazları) veya metal objelerden müdahale tablet performansını ve çalışma mesafesini olumsuz etkileyebilir. Bağlantı problemleri deneyimliyorsanız bakınız Kablosuz bağlantıyı optimize etme.

Bilgisayarınızı çalıştırırken işletim sisteminiz tamamen yüklenene kadar bekleyin ve daha sonra kablosuz çalışmaya başlamak için kablosuz modülü açın (hali hazırda açık değilse).

Önemli: Kablosuz cihazların kullanımı birçok ülkede düzenlenmiştir. Intuos Pro kablosuz operasyon için yapılandırılmış ise ve seyahat edecekseniz, ziyaret ettiğiniz ülkelerde ürününüz için geçerli olabilecek kısıtlamalar için ilgili düzenleyici kurumu kontrol ediniz.

⚠ Kablosuz sinyaller kullanan ürünler hava araçlarındaki ekipmanları engelleyebilir ve düzenlemeler bir uçakta seyahat ederken tüm kablosuz cihazların kapatılmasını gerektirir. Kablosuz modülünü kapatarak veya çıkararak Intuos Pro tablet kablosuz sinyalini kapatınız (tablet durum LEDi/LEDleri kapalı olacaktır), ve kalkış, transit veya iniş sırasında kablosuz modülü AÇMAYIN.

⚠ Intuos Pro'yu bir tesis kontrol sisteminde veya yüksek güvenilirlik gerektiren herhangi diğer ortamda veya bir kablosuz cihaz kullanımının müdahaleye neden olabileceği yerde kablosuz olarak kullanmayın. Kablosuz operasyon diğer elektronik cihazlara engel olabilir veya bozulmalarına neden olabilir, veya diğer kablosuz cihazlar tablete engel olabilir veya bozulmasına neden olabilir. Kablosuz ürünlerin kullanımı yasaklanmış olan yerlerde diğer elektronik cihazları engellemesi veya bu cihazların bozulması ihtimalini önlemek için kablosuz modülü kapatınız veya çıkarınız (kablosuz sinyalinin kapanmasını sağlayarak). Wacom doğrudan veya sonuçta oluşan zararlar için herhangi bir yükümlülük kabul etmez. Detaylar için lütfen Önemli Ürün Bilgisi kılavuzunun içinde bulunan Garantinize bakın.

⚠ Elektronik cihazlara izin verilmeyen yerlerde / zamanlarda tabletinizi kapatınız. Uçak gibi elektronik cihazların kullanımına izin verilmeyen yerlerde / zamanlarda tablet diğer cihazların bozulmasına neden olabileceğinizden bilgisayardan bu ürünün USB konektörünü çıkararak tableti kapadığınızdan emin olunuz.

KABLOSUZ BAĞLANTIYI OPTİMİZE ETME

Ekran imleciniz tablet üzerinde kalem hareketinin gerisinde kalıyorsa veya sıklıkla “atlıyorsa”, veya grafik uygulamalarda çizim yaparken aşırı düz çizgi segmanları görüyorsanız bu durumda kablosuz bağlantınız tableten tüm veriyi yeterli hız ile iletemiyor olabilir. Bu diğer radyo kaynaklarının müdahalesi, radyo dalga yolunuzda engeller, bilgisayardan aşırı mesafe veya yukarıdakilerin birleşimi ile oluşabilir.

Kablosuz bağlantıyı iyileştirmek ve tablet performansını optimize etmek için:

- Intuos Pro ve bilgisayarınıza bağlı Wacom kablosuz alıcı arasında yakındaki metal objeleri kaldırınız.
- Kablosuz alıcıyı bir USB uzatma kablosuna bağlamaya çalışın ve bunu masaüstünüze veya Intuos Pro yakınında bir yere koyunuz.
- Tableti bilgisayarınıza yaklaştırın.
- Cep telefonları vb gibi 2.4 GHz radyo spektrumunda çalışan diğer cihazları kapatınız veya antenlerini bilgisayarınızdan uzaklaştırın.

PİL VE GÜÇ YÖNETİMİ

Bu bölüm kablosuz olarak kullanıldığında Intuos Pro tabletinizin yeniden şarj edilebilir pili ve güç yönetimi özellikleri hakkında önemli bilgiler içerir. Müteakip bölümleri incelediğinizden emin olunuz.

Pilin şarj edilmesi

Pil ve kablosuz bağlantı durumu

Güç tasarrufu özellikleri

PİLİN ŞARJ EDİLMESİ

Intuos Pro'yu ilk kez kablosuz moda kullanmadan önce tablet pilini tam olarak şarj ediniz.

USB kablosunu Intuos Pro ve doğrudan bilgisayarınız üzerinde bulunan bir birincil USB bağlantı noktası veya güç alan bir USB ağı arasında bağlayınız.

- Pil kablo bağlandığında şarj olur ve pil tam olarak şarj edilmiş değildir.
- Günlük kullanım için pilinizi yaklaşık 4 saatte şarj ediniz. Boş bir pili tam olarak şarj etmek yaklaşık 6 saat sürer. Mevcut şarj süresi pil seviyesine ve şarj edilirkenki tablet kullanımına bağlıdır.
- USB bağlantısı kablosuz modunu devre dışı bırakır.

Önemli:

- Pili şarj ederken her zaman USB kablosunu doğrudan bilgisayarınıza veya güç alan bir USB ağına bağlayınız. Güç almayan bir ağ pili şarj etmek için yeterli akım sağlayamayabilir ve bu da genel tablet operasyonunu etkileyebilir.
- Tabletiniz USB kablosu ile bilgisayarınıza bağlı olmadığında pili 5V çıkış voltajına sahip standart bir duvar adaptörü kullanarak şarj edebilirsiniz. Hızlı şarj etme bu süreçte işlemecektir.

Daha fazla bilgi için bölgeniz için Wacom web sitesindeki ürün bilgisini kontrol ediniz.

Uyarı: Güvenlik önlemleri için bakınız Önemli Ürün Bilgisi kılavuzu.

İpuçları:

- Şarj ederken hem pilin hem de Wacom kablosuz modülünün tablete yerleştirilmiş olduğundan emin olunuz.
- Pil şarj durumunu kontrol etmek için Wacom Tablet kontrol panelini açın, FONKSİYONLARA tıklayınız ve KABLOSUZ sekmesini seçiniz. Bakınız Pil ve kablosuz bağlantı durumu.
- Kablosuz kullanım zamanınızın tadını çıkarınız. Bakınız Güç tasarrufu özellikleri ve pil ömrü bilgisi.

PİL VE KABLOSUZ BAĞLANTI DURUMU

Kablosuz moda olduğunda Intuos Pro tabletiniz hakkında ilave geri bildirim sağlar.

- Bir tablet durumu LEDi aşağıdakileri gösterir:

Yanıp sönen	Kablosuz mod bağlanıyor.
Açık	Kablosuz mod açık.
Kapalı	Uyku modu veya kablosuz mod kapalı.
- Wacom kablosuz modülü üzerinde pil durumu LEDi aşağıdakileri gösterir:

Amber	USB kablosu bağlı ve tablet pili şarj oluyor.
Yeşil	USB kablosu bağlı ve tablet pili tam olarak şarj olmuş.
Kapalı	USB kablosu bağlı, tablet USB askıda modunda veya USB bağlanıyor aşamasında. USB kablosunun bağlantısı kesilmiş, şarj faaliyeti yok. USB kablosunun bağlantısı kesilmiş, kablosuz olarak çalışıyor.
- Sistem görev çubuğunda (Windows) veya menü çubuğunda (Mac) bir pil durumu ikonu görünür. Belirli detayları öğrenmek için ekran imlecini ikon üzerinde tutunuz.
- Kablosuz operasyon için yapılandırıldığında Wacom Tablet kontrol panelini kullanarak tablet pil durumunu ve kablosuz kontrol seçeneklerini görebilirsiniz. Kontrol panelini açın, FONKSİYONLAR'a tıklayınız ve KABLOSUZ sekmesini seçiniz.

Tabletinizin ne zaman güç tasarrufu moduna geçeceğinizi belirlemek için kaydırıcıyı ayarlayınız. Pil durumu ikonu tabletin kullanımında olduğunu ve kalan yaklaşık pil şarjını gösterir.

- Bir elektrik fişi sembolü tabletin USB kablosu yoluyla harici güç üzerinde çalıştığını ve tablet ilinin şarj olduğunu gösterir.
- Bir onay işareti sembolü pilin tam olarak şarj olmuş olduğunu gösterir.
- Bir ikaz sembolü pil şarjının %20 altında olduğunu gösterir.

Mevcut geri bildirim tabletinizin ve işletim sisteminizin mevcut durumuna bağlı olarak değişiklik gösterebilir.

Aynı zamanda bakınız Güç tasarrufu özellikleri. Pil durum ikonu ekranını etkinleştirir veya devre dışı bırakır.

GÜÇ TASARRUFU ÖZELLİKLERİ

Kablosuz operasyon için yapılandırıldığı Intuos Pro pil şarjını muhafaza etmek ve performansı iyileştirmek için bir dizi güç tasarrufu özelliği kullanır.

- Güç tasarrufu modu Tablet kullanıcı girdisi olmamasından 2 dakika sonra güç tasarrufu moduna girer. Zaman parametresi Wacom Tablet kontrol panelinde ayarlanabilir. Bakınız Pil ve kablosuz bağlantı durumu. Tablet modelinize bağlı olarak güç tasarrufu modundan tablete dokunarak, bir ExpressKey'e basarak veya kalemi yakına koyarak çıkın.
- Uyku modu Tablet uyku moduna girer:
- 4 saniyeden fazla kablosuz bağlantı olmadığında. Örneğiniz, bilgisayarı kapatır, tableti menzilden dışarı çıkarır veya kablosuz alıcıyı çıkarırsınız. Operasyonları yeniden başlatmak için herhangi bir problemi giderin ve tabletin bilgisayarınız menzilinde olmasını sağlayın. Daha sonra Wacom kablosuz modül üzerindeki güç butonuna basınız. Bakınız Tabletinizi test etme.
 - Kullanıcı girdisi olmamasından 30 dakika sonra.
 - Pil seviyesi aşırı düşük olduğunda. Pili heen yeniden şarj ediniz. Uyku modundan çıkmak için, öncelikle Geçiş Butonuna veya kablosuz modül üzerindeki güç butonuna basınız. Tablet modelinize bağlı olarak tablet yüzeyine parmağınızla veya kalemlle dokununuz. Daha sonra Intuos Pro'yu tam olarak etkinleştirmek için parmağınızı veya kalemi tablet boyunca hareket ettiriniz.

Önemli: Tableti kullanmadığınızda kablosuz modülü kapatarak pil gücü muhafaza ediniz. Kapamak için kablosuz modül üzerindeki güç butonuna basınız. Aksi halde tableti kablosuz olarak yeniden kullanmadan önce tablet pilinin şarj edilmesi gerekebilir. Bakınız Pil ömrü bilgisi.

PİL ÖMRÜ BİLGİSİ

Intuos Pro'nuzu kablosuz olarak kullanırken pil ömrü kullanıma ve tablet modelinize bağlı olarak değişiklik gösterecektir. Örneğiniz, küçük ve orta büyüklükteki tablet modellerini kullanırken tüm gün çalışan bir şarj bekleyebilirsiniz. Büyük bir Intuos Pro tablet modeliniz varsa büyüklüğüne bağlı olarak yarım günlük pil şarjı bekleyin. Wacom ekstra pil alınmasını önerir. Bakınız Parça ve aksesuar siparişi.

- Tüm piller zaman içinde yaşlanır ve şarj tutma kabiliyetlerini aşamalı olarak kaybeder. Bir Li- lon pilin tipik ömrü kullanılsa da kullanılmasa da iki-üç yıldır. Li-lon pilin ömrü ve performansı periyodik işletme (boşaltma ve yeniden şarj etme) ile gelişmez.
- Ekranınızda düşük pil uyarısı görüldüğünde pilinizi şarj ediniz. Aynı zamanda bakınız Güç tasarrufu özellikleri.
- Wacom kablosuz modülü açık olduğunda tablet pilden akım çeker. Güç tüketimini azaltmak için pil seviyesi çok düşük olduğunda tablet uyku moduna girecektir. Pil yeniden şarj edilmelidir.
- Uyku modunda dahi az miktarda akım çekilir ve pili yavaşça boşaltacaktır. Tableti birkaç gün kullanılmayacak şekilde bırakmadan önce pilin şarj edilmesi ve kablosuz modülün kapatılması iyi bir fikirdir.
- Pil voltajı asgari emniyet seviyesin altına düştüğünde pil içindeki dahili koruma devresi herhangi bir şarj önler.
- Düşük şarjlı bir pil uzun süre tablette kalırsa tablet tarafından kullanılan akımın küçük

akımı pili dahili koruma devresinin etkinleştirileceği kadar boşaltabilir. Bu meydana gelirse pili artık şarj edemezsiniz. Tableti uzun süre kullanılmayacak şekilde bırakırken pili tableten çıkararak koruyun.

- Aşırı boşalmış Li-Ion pili yeniden şarj edemezsiniz.
- Uzun süreli pil muhafazası için (bir ay veya daha fazla), soğuk muhafaza ile birlikte pilin kısmen (tam olarak değil) şarj edilmiş durumda tutulması yaşlanma sürecini yavaşlatabilir. Önerilen şarj seviyesi tekrar kullanıldığında optimum pil şarjı için yaklaşık %40'dır. Hem tabletin hem de pilin muhafaza edilmesi durumunda pili çıkarmanız gerekmez. Bununla birlikte tableti muhafaza ederken pilin çıkarılması her zaman iyi bir uygulamadır.

Pili 6 ay kullanım dışı kalması sonrasında yeniden şarj edemeyebileceğinizi kaydediniz.

Artık yeterli şarj tutamadığında veya artık şarj edilemediğinde yeni bir pil almanız gerekecektir. Bakınız parça ve aksesuar siparişi.

Uyarı: Pil güvenlik önlemleri için bakınız Önemli Ürün Bilgisi kılavuzu.

PİL DEĞİŞTİRME

Tablet pilinin ömrünü aşmış ise ve artık şarj edilemiyor olduğunda veya artık şarj tutmadığında değiştirilmesi gerekecektir. Sadece tabletiniz için tasarlanmış olan yeniden şarj edilebilir pili kullandığınızdan emin olunuz. Bilgi için bakınız Parça ve aksesuar siparişi .

Önemli: Sadece tabletiniz için belirtilmiş olan bir Wacom pili kullanınız.

Yeniden şarj edilebilir pili değiştirmek için:

1. Tableti çevirin. Kablosuz bölme kapağını çıkarınız. Orta ve büyük büyüklükteki tabletler iki kapak ile donatılmıştır: biri Wacom kablosuz modülü ve diğeri yeniden şarj edilebilir pil için. Küçük büyüklükteki tabletler tek kapak ile sunulur. Kapağı çıkarmak için tablet gövdesinden kaydırınız.
2. Eski pili aşağıda gösterildiği gibi dikkatlice çıkarınız.
3. Yeni pili yerleştirin. Yeni pilin kutuplarını aşağıda gösterildiği gibi tabletin temas noktaları ile hizalayın. Pili bölmeye bastırınız.
4. Kablosuz bölme kapağını yerleştirin. Hizalayın ve yerine kaydırınız.
5. USB kablosunu bağlayınız ve pili optimum performans için şarj ediniz. Bakınız Pili şarj etme.

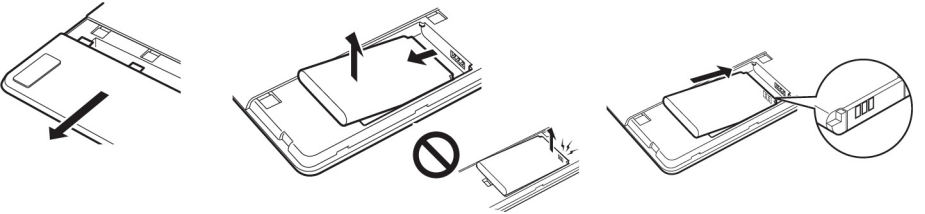

Eski pili çıkarınız. Pili bölmeden çıkarmadan önce öncelikle pil kenarını kaldırdığınızdan emin olunuz. Yeni pili yerleştirin. Pil temas noktalarının zarar görmesini önlemek için pili gösterilen açıda dikkatlice yerleştirin

Önemli: Pili değiştirirken sert yüzeyler üzerine düşürmemeye dikkat ediniz. Pil düştüğünde dahili olarak zarar görebilir ve açık bir hasar olmasa da değiştirilmelidir. Bu durum pil düşürülürse, tablete yerleştirilirse pilin kısa devre veya kaçak yaratması olasılığı nedeniyle gelecekte tablette meydana gelebilecek hasarı önlemeye yardımcı olacaktır.

Uyarı: pil güvenlik önlemleri için bakınız Önemli Ürün Bilgisi kılavuzu.

Birçok toplum piller için gönüllü veya zorunlu geri dönüşüm programları sunar. Tüm geçerli kanunları izleyerek ve Önemli Ürün Bilgisi kılavuzunda açıklandığı gibi Lityum-İyon piller için güvenlik önlemleri uyarınca eski pili uygun şekilde geri dönüştürün. Pilleri çocukların ulaşamayacağı yerde tutunuz. Eski pilleri hemen geri dönüştürün.

KABLOSUZ MODÜLÜ ÇIKARMA

Kablosuz modülü çıkarmak için:

1. Tableti çevirin. Kablosuz bölme kapağını çıkarınız. Orta ve büyük büyüklükteki tabletler iki kapak ile donatılmıştır: biri Wacom kablosuz modülü için ve diğeri yeniden şarj edilebilir pil için. Küçük büyüklükteki tabletler tek bir kapak ile sunulur. Kapağı çıkarmak için tablet gövdesinden kaydırınız.
2. Modülü çıkarmak için başparmak tırnağınızı veya diğer uygun metal olmayan bir aracı kullanınız. Wacom kablosuz aksesuar kitiniz ile verilen kablosuz modül aralayıcıyı da kullanabilirsiniz. Aralayıcıyı kablosuz modül üzerine koyunuz. Bunu kablosuz modülü tablettten çıkarmak ve kaydırmak için bir çengel olarak kullanınız.
3. Aralayıcıyı kablosuz modül yuvasına geri bastırınız.
4. Kablosuz modülü çıkardıktan sonra güvenli bir yerde muhafaza ediniz.

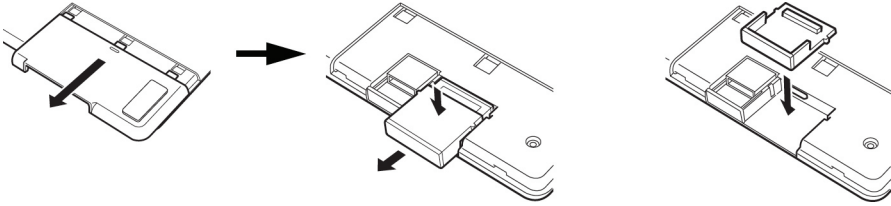

KABLOSUZ ALICI MUHAFAZA ETME

Wacom kablosuz alıcısı taşınabilirlik için tasarlanmıştır. Bilgisayarınızdaki bir USB bağlantı noktasına takın. Daha sonra Intuos Pro ile seyahatte veya yolda olduğunuzda dahi alıcının tabletiniz ile kullanım için her zaman mevcut olabilmesi için orada bırakınız.

Kablosuz alıcı Intuos Pro tabletiniz içinde dahi muhafaza edilebilir. Alıcıyı tablette muhafaza etmek için:

1. Kablosuz alıcı muhafaza bölmesini açmak için tırnağınızı veya diğer uygun metal olmayan aracı kullanınız.
2. Alıcı muhafaza kapağını açtığınızda, kablosuz alıcı aralayıcıyı tablet gövdesinden kısmen kaydırınız.
3. Alıcıyı aralayıcıya yerleştirin.
4. Aralayıcıyı tablet gövdesine tam olarak geri kaydırınız ve alıcı muhafaza kapağını kapatınız.

Alıcıyı tablettten çıkarmak için, bölmeyi açın. Aralayıcıyı tablet gövdesinden dışarı kısmen kaydırınız. Alıcıyı aralayıcıdan çıkarınız. Aralayıcıyı içeri kaydırınız ve muhafaza kapağını kapatınız

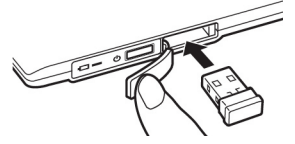
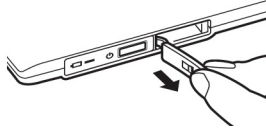
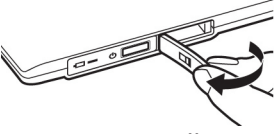

KABLOSUZ BAĞLANTIYI TEST ETME

Tablet uygun şekilde bağlı olduğunda ve bilgisayarınız bunu bir USB cihazı olarak tanıdığında bir tablet durum LEDi yanmalıdır. Kablosuz bağlantı ile ilgili problem yaşarsanız aşağıdaki kontrolleri gerçekleştirin.

1. Öncelikle genel Sorun Giderme prosedürlerini kontrol ediniz.
2. Kablosuz modülün açık olduğunu doğrulayınız. Bakınız Pil ve kablosuz bağlantı durumu.
3. Kablosuz modülün ve alıcının uygun şekilde yerleştirildiğini doğrulayınız. Bakınız Kablosuz kurulumu.
4. Pil gücünü kontrol ediniz. Bakınız Pil ve kablosuz bağlantı durumu. Pil şarjı düşük ise USB kablosunu bağlayınız ve pili şarj ediniz. Bakınız Pili şarj etme.
5. Kablosuz modülü kapatınız ve daha sonra açın.
6. Tableti bilgisayara yaklaştırın. Tablet ve bilgisayar arasındaki menzilde metal veya diğer yüksek yoğunluktaki engellerin olmadığından emin olunuz.
7. Wacom Tablet kontrol panelini açın ve HAKKINDA butonuna tıklayınız. Görünen iletişim kutusunda, TANILAMA'ya tıklayınız.... TANI iletişim kutusu tablet hakkında dinamik bilgi gösterir. Kablosuz durumunun AÇIK olup olmadığını belirlemek için KABLOSUZ MODU girişini kontrol ediniz. Tamamladığınızda iletişim kutusundan çıkmak için KAPAT butonuna tıklayınız.

Bu testler başarısız olursa kusurlu donanıma sahip olabilirsiniz. Bakınız.

SORUN GİDERME

Sorun yapıyorsanız Wacom aşağıdakileri yapmanızı önerir:

1. Tablet sürücüsü uygun şekilde yüklenmediyse öncelikle ekranınızda görünebilecek herhangi bir hata mesajında önerilen işlemi gerçekleştirin. Bu problemi çözmez ise bu bölümdeki sorun giderme prosedürlerini inceleyin.
2. Sorun giderme tabloları'na bakın. Probleminiz orada açıklanmış olabilir ve sunulan çözümü deneyebilirsiniz.
3. <http://wacom.com> adresini ziyaret ediniz ve ürün SSS'ini (Sıkça Sorulan Sorular) görüntülemek için bölgeniz için Wacom web sitesini seçiniz.
4. Intuos Pro ve yeni bir donanım veya yazılım ürünü arasında uyumluluk problemi yaşıyorsanız güncellenmiş bir yazılım sürücüsü indirme üzerine bilgilere bakın. Wacom yeni ürünler ile uyumluluğu sağlamak için yazılım sürücüsünü periyodik olarak günceller.
5. Tabletinizi ve Intuos Pro araçlarınızı test ediniz. Bakınız Tabletinizi test etme ve Tablet kontrollerini ve araçlarını test etme.
6. Bu kılavuzdaki önerileri denerdiniz ve yine de problemi çözemiyorsanız Wacom Destek ile irtibata geçin. Bölgeniz için nasıl destek alacağınız üzerine aşağıdakilere bakınız.

Tabletinizi test etme

Tablet kontrollerini ve araçlarını test etme

Sorun giderme tabloları

Önemli: Pili deęiřtirirken sert yüzeyler üzerine düřürmemeye dikkat ediniz. Pil düřtüęünde dahili olarak zarar görebilir ve açık bir hasar olmasa da deęiřtirilmelidir. Bu durum pil düřürülürse, tablete yerleřtirilirse pilin kısa devre veya kaçak yaratması olasılıęı nedeniyle gelecekte tablette meydana gelebilecek hasarı önlemeye yardımcı olacaktır.

Uyarı: pil güvenlik önlemleri için bakınız Önemli Ürün Bilgisi kılavuzu.

Birçok toplum piller için gönüllü veya zorunlu geri dönüşüm programları sunar. Tüm geçerli kanunları izleyerek ve Önemli Ürün Bilgisi kılavuzunda açıklandığı gibi Lityum-İyon piller için güvenlik önlemleri uyarınca eski pili uygun şekilde geri dönüřtürün. Pilleri çocukların ulařamayacağı yerde tutunuz. Eski pilleri hemen geri dönüřtürün.

KABLOSUZ MODÜLÜ ÇIKARMA

Kablosuz modülünü çıkarmak için:

1. Tableti çevirin. Kablosuz bölme kapaęını çıkarınız. Orta ve büyük büyüklükteki tabletler iki kapak ile donatılmıştır: biri Wacom kablosuz modülünü için ve dięeri yeniden řarj edilebilir pil için. Küçük büyüklükteki tabletler tek bir kapak ile sunulur. Kapaęı çıkarmak için tablet gövdesinden kaydırınız.
2. Modülünü çıkarmak için başparmak tırnaęınızı veya dięer uygun metal olmayan bir aracı kullanınız. Wacom kablosuz aksesuar kitininiz ile verilen kablosuz modül aralayıcıyı da kullanabilirsiniz. Aralayıcıyı kablosuz modül üzerine koyunuz. Bunu kablosuz modülünü tablettten çıkarmak ve kaydırmak için bir çengel olarak kullanınız.
3. Aralayıcıyı kablosuz modül yuvasına geri bastırınız.
4. Kablosuz modülünü çıkardıktan sonra güvenli bir yerde muhafaza ediniz.

KABLOSUZ ALICI MUHAFAZA ETME

Wacom kablosuz alıcısı taşınabilirlik için tasarlanmıştır. Bilgisayarınızdaki bir USB baęlantı noktasına takın. Daha sonra Intuos Pro ile seyahatte veya yolda olduęunuzda dahi alıcının tabletiniz ile kullanım için her zaman mevcut olabilmesi için orada bırakınız.

Kablosuz alıcı Intuos Pro tabletiniz içinde dahi muhafaza edilebilir. Alıcıyı tablette muhafaza etmek için:

1. Kablosuz alıcı muhafaza bölmesini açmak için tırnaęınızı veya dięer uygun metal olmayan aracı kullanınız.
2. Alıcı muhafaza kapaęını açtıęınızda, kablosuz alıcı aralayıcıyı tablet gövdesinden kısmen kaydırınız.
3. Alıcıyı aralayıcıya yerleřtirin.
4. Aralayıcıyı tablet gövdesine tam olarak geri kaydırınız ve alıcı muhafaza kapaęını kapatınız.

Alıcıyı tablettten çıkarmak için, bölmeyi açın. Aralayıcıyı tablet gövdesinden dışarı kısmen kaydırınız. Alıcıyı aralayıcıdan çıkarınız. Aralayıcıyı içeri kaydırınız ve muhafaza kapaęını kapatınız

KABLOSUZ BAęLANTIYI TEST ETME

Tablet uygun şekilde baęlı olduęunda ve bilgisayarınız bunu bir USB cihazı olarak tanıdıęında bir tablet durum LEDi yanmalıdır. Kablosuz baęlantı ile ilgili problem yařarsanız ařaęıdaki kontrolleri gerekleřtirin.

1. Öncelikle genel Sorun Giderme prosedürlerini kontrol ediniz.
2. Kablosuz modülünün açık olduęunu doęrulayınız. Bakınız Pil ve kablosuz baęlantı durumu.

3. Kablosuz modülün ve alıcının uygun şekilde yerleştirildiğini doğrulayınız. Bakınız Kablosuz kurulumu.
4. Pil gücünü kontrol ediniz. Bakınız Pil ve kablosuz bağlantı durumu. Pil şarjı düşük ise USB kablosunu bağlayınız ve pili şarj ediniz. Bakınız Pili şarj etme.
5. Kablosuz modülü kapatınız ve daha sonra açın.
6. Tableti bilgisayara yaklaştırın. Tablet ve bilgisayar arasındaki menzilde metal veya diğer yüksek yoğunluktaki engellerin olmadığından emin olunuz.
7. Wacom Tablet kontrol panelini açın ve HAKKINDA butonuna tıklayınız. Görünen iletişim kutusunda, TANILAMA'ya tıklayınız.... TANI iletişim kutusu tablet hakkında dinamik bilgi gösterir. Kablosuz durumunun AÇIK olup olmadığını belirlemek için KABLOSUZ MODU girişini kontrol ediniz. Tamamladığınızda iletişim kutusundan çıkmak için KAPAT butonuna tıklayınız.

Bu testler başarısız olursa kusurlu donanıma sahip olabilirsiniz. Bakınız.

SORUN GİDERME

Sorun yapıyorsanız Wacom aşağıdakileri yapmanızı önerir:

1. Tablet sürücüsü uygun şekilde yüklenmediyse öncelikle ekranınızda görünebilecek herhangi bir hata mesajında önerilen işlemi gerçekleştirin. Bu problemi çözmez ise bu bölümdeki sorun giderme prosedürlerini inceleyin.
2. Sorun giderme tabloları'na bakın. Probleminiz orada açıklanmış olabilir ve sunulan çözümü deneyebilirsiniz.
3. <http://wacom.com> adresini ziyaret ediniz ve ürün SSS'ini (Sıkça Sorulan Sorular) görüntülemek için bölgeniz için Wacom web sitesini seçiniz.
4. Intuos Pro ve yeni bir donanım veya yazılım ürünü arasında uyumluluk problemi yaşıyorsanız güncellenmiş bir yazılım sürücüsü indirme üzerine bilgilere bakın. Wacom yeni ürünler ile uyumluluğu sağlamak için yazılım sürücüsünü periyodik olarak günceller.
5. Tabletinizi ve Intuos Pro araçlarınızı test ediniz. Bakınız Tabletinizi test etme ve Tablet kontrollerini ve araçlarını test etme.
6. Bu kılavuzdaki önerileri denediniz ve yine de problemi çözemiyorsanız Wacom Destek ile irtibata geçin. Bölgeniz için nasıl destek alacağınızı üzerine aşağıdakilere bakınız.

Tabletinizi test etme

Tablet kontrollerini ve araçlarını test etme

Sorun giderme tabloları

TABLETİNİZİ TEST ETME

1. Bilgisayarınızı açın ve sistem tam olarak yüklenene kadar bekleyin.
2. USB bağlantısını kontrol ediniz. Tablet uygun şekilde bağlı olduğunda ve bilgisayarınız bunu bir USB cihazı olarak tanıdığı anda bir tablet durum LED'i yanmalıdır. Yanmadı ise:
 - Tablet'in USB kablosunun bilgisayarınızdaki aktif bir USB bağlantı noktasına emniyetli bir şekilde bağlı olduğundan emin olunuz.
 - Tablet'in USB kablosunu hasara karşı kontrol ediniz.
 - Tableti bir USB ağına (veya USB bağlantı noktalarına sahip bir klavye gibi ağ cihazı) bağlıyorsanız USB ağının bilgisayarınıza uygun şekilde bağlı ve aktif olduğundan emin olunuz.

- Bilgisayarınız açıldıktan ve başlatmayı tamamladıktan sonra bir durum LEDi yanmıyorsa USB bağlantı noktanız devre dışı kalmış olabilir. Tableti aktif bir USB bağlantı noktasına bağladığınızı doğrulayınız.
- Tableti farklı bir USB bağlantı noktasına bağlayınız ve bir diğer bilgisayardaki USB bağlantı noktasına bağlamayı deneyin.
- Tablete güç gelmemesi sorununu giderirken en iyi sonuçlar için (bir durum LEDi yanmadığında), tableti doğrudan bilgisayarınız üzerinde bulunan sistem USB bağlantı noktasına takın. Sistemin tableti tanıdığını ve işlediğini belirleyene kadar kullanılan harici ağları geçici olarak bertaraf ediniz. Tablet uygun şekilde çalıştığında tableti bir USB ağına taşımak genelde uygundur.

3. Kablosuz operasyon için tablet bağlantısını kontrol ediniz. Tablet uygun şekilde bağlı olduğunda ve bilgisayarınız bunu bir USB cihazı olarak tanıdığına bir tablet durum LEDi yanmalıdır. Yanmazsa:

- Kablosuz modülün açık olduğunu doğrulayınız. Bakınız Pil ve kablosuz bağlantı durumu.
- Kablosuz modül ve alıcının uygun şekilde kurulmuş olduğunu doğrulayınız. Bakınız Kablosuz kurulumu.
- Pil gücünü kontrol ediniz. Bakınız Pil ve kablosuz bağlantı durumu. Pil şarjı düşük ise USB kablosunu bağlayınız ve pili şarj ediniz. Bakınız Pili şarj etme.
- Kablosuz modülü kapatınız ve daha sonra açın.
- Tableti bilgisayara yaklaştırın. Tablet ve bilgisayar arasındaki menzilde metal veya diğer yüksek yoğunlukta engelin olmadığından emin olunuz.

4. Kalem kontrol ediniz. Tablet sürücüsü uygun şekilde yüklenmez ise kalem uygun şekilde çalışmayacaktır. (Ekran imlecini hareket ettirmek ve tıklamak için kalem ucunu kullanabileceksiniz, ancak diğer kalem fonksiyonelliği olmayacaktır.) Tablet sürücü yazılımını kurun.

- Kalemimizi tablet aktif alanı boyunca hareket ettiriniz. Ekran imleci monitörünüzde veya ekranınızda karşılık gelen yönde hareket etmelidir.
- Kalem ucunu tablet yüzeyine bastırınız. Bir durum LEDi parlamalıdır.
- Daha sonra, kalem ucuna basınızç uygulamaksızın kalem ucunu tablet yüzeyinin yaklaşık 10 mm (0.4 inç) civarında tutunuz ve yan anahtara basınız. LED yine parlamalıdır.
- Kalem çivirin ve silgiyi tabletin yüzeyine bastırınız. LED parlamalıdır. Aynı zamanda bakınız Tablet kontrollerini ve araçlarını test etme ve Bir kalem test etme.

5. Dokunmayı kontrol ediniz. Parmağınızı tablet yüzeyi boyunca izleyerek ekran imlecini hareket ettirmeye çalışın. Daha sonra bir öğe seçmek için hafifçe vurunuz. Tablet aktif alanına dokunduğunuzda bir durum LEDi parlamalıdır.

Tablet sürücüsü uygun şekilde yüklenmez ise temel dokunma hareketi tanınacaktır ancak diğer işlemler ve davranışlar tanınmayacaktır. Davranışlar tanınmazsa tablet sürücü yazılımını yeniden kurun.

6. ExpressKeys'i kontrol ediniz. Bakınız Tablet kontrollerini ve araçlarını test etme ve ExpressKeys'i test etme.

7. Dokunmatik Halkayı kontrol ediniz. Bakınız Tablet kontrollerini ve araçlarını test etme ve Dokunmatik Halkayı test etme.

8. Intuos Pro için opsiyonel Mouse gibi diğer araçları kontrol ediniz. Bakınız Tablet kontrollerini ve araçlarını test etme.

Bu testlerin herhangi biri başarısız olursa kusurlu donanıma sahip olabilirsiniz. Bakınız. Test sonrasında, orijinal olarak kullandığınız herhangi bir özel ayar için tabletinizi ve araçlarınızı yeniden yapılandırmak için Wacom Tablet kontrol panelini kullanınız.

TABLET KONTROLLERİNİ VE ARAÇLARINI TEST ETME

Intuos Pro araçlarınız veya tablet kontrolleriniz beklediğiniz şekilde çalışmazsa öncelikle atanan fonksiyonların kontrol edilmesi veya varsayılan koşullarına yeniden ayarlanmaları iyi bir fikirdir. Bunu aynı zamanda dokunmaya duyarlı bir tablet modeliniz varsa ve dokunma problemleri yapıyorsanız da yapmak isteyeceksiniz.

Bir aracı varsayılan durumuna döndürmenin hızlı bir yolu onu kontrol paneli ARAÇ listesinden çıkarmaktır. Bunu aracı seçerek ve ARAÇ listesi üzerine [-] butonuna tıklayarak yapın. Araç çıkarıldıktan sonra tablet yüzeyine tekrar yerleştirin. Araç, ARAÇ listesine varsayılan ayarları ile geri eklenecektir.

- Wacom Tablet kontrol panelini açın ve HAKKINDA butonuna tıklayınız. Görünen iletişim kutusunda TANILAMA'ya tıklayınız.... TANI iletişim kutusu tablet, araçlarınız hakkında dinamik bilgi ve dokunmaya duyarlı tabletler için uygun bilgi gösterir.

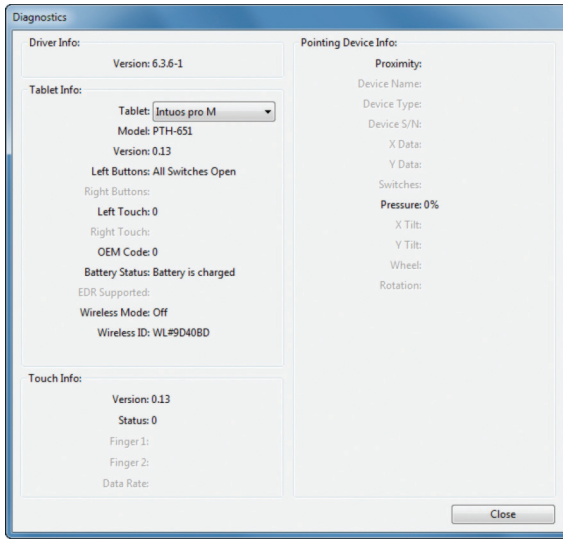

- Sisteminize birden fazla tablet bağlı ise TABLET BİLGİ kolonunda test için kullanılan birimi seçiniz.
- Tablet ve araçlarınız test ederken TANI iletişim kutusunda gösterilen bilgiyi kullanınız.

Not: Bir ara butonu RADYAL MENÜ veya AÇ/ÇALIŞTIR'a ayarlanmış ise butona basıldığında ilgili fonksiyon ortaya çıkacaktır. Bu durumda test öncesinde buton fonksiyonunu değiştirmek isteyebilirsiniz.

ExpressKeys'i test etme
Dokunmatik Halkayı test etme
Bir kalemi test etme

EXPRESSKEYS'İ TEST ETME

1. TANI iletişim kutusu açırken her bir ExpressKey'i test ettiğiniz sürece TABLET BİLGİ kolonuna bakın. TABLET BİLGİSİ kolonundan test ettiğiniz tablet birimini seçtiğinizden emin olunuz.
2. Tuşları her seferinde birine basarak test ediniz. Her tuşa bastığınızda numarası SOL BUTONLAR kategorisi yanında gösterilir.
3. Tamamladığınızda iletişim kutusundan çıkmak için KAPAT butonuna tıklayınız.

DOKUNMATİK HALKAYI TEST ETME

1. TANI iletişim kutusu açırken her bir Dokunmatik Halkayı test ettiğiniz sürece TABLET BİLGİSİ kolonuna bakın. TABLET BİLGİ kolonundan test ettiğiniz tablet birimini seçtiğinizden emin olunuz.
2. Parmağınızı Dokunmatik Halkanın tüm çevresi boyunca kaydırınız. Dokunurken ve parmağınızı Dokunmatik Halka boyunca hareket ettirirken bir SOL DOKUNMA numarası Dokunmatik Halka üzerindeki mevcut parmak pozisyonunuzu gösterecektir.
3. Dört özelleştirilebilir mod arasında geçiş yapmak için Geçiş Butonuna basınız. Ayarlar arasında dolaştıkça karşılık gelen bir LEF yanmalıdır. TANI iletişim kutusu içinde buton modu da SOL BUTONLAR olarak gösterilmiştir.

Fonksiyonların herhangi biri ATLA'ya ayarlanmış ise karşılık gelen LED geçiş sırasında atlanacaktır. 4. Tamamladığınızda iletişim kutusundan çıkmak için KAPAT butonuna tıklayınız.

Önemli: Bazı uygulamalar ExpressKey'i veya Dokunmatik Halka fonksiyonlarını geçersiz kılabilir ve kontrol edebilir. Dokunmatik Halkayı test ederken Wacom Tablet kontrol paneli haricindeki açık uygulamaları kapatmayı düşünün. Detaylar için bakınız Entegre uygulamaları kullanma.

BİR KALEMİ TEST ETME

1. TANI iletişim kutusu açırken ve İŞARET AYGITI BİLGİSİ kolonuna bakarken Intuos Pro aracınızı tablet aktif alanının 10 mm (0.4 inç) dahiline getirin. YAKINLIK için bir değer, CİHAZ İSMİ, CİHAZ TÜRÜ VE CİHAZ SERİ NUMARASI gösterilecektir. Sisteminize bağlı birden fazla tablet bulunuyorsa TABLET BİLGİSİ kolonundan araçlarınızı test ettiğiniz TABLETİ seçtiğinizden emin olunuz.
2. Arcınızı tablet yüzeyi boyunca hareket ettiriniz. X ve Y VERİSİ değerleri araç pozisyonunu yansıtacak şekilde değişmelidir.
3. Kalem anahtarınızı test ediniz. Kalem ucu ile her tıkladığınızda, yan anahtara bastığınızda veya araç silgisini tablete bastırduğunuzda bir tablet durumu LED'i parlamalıdır.
 - Araç ucu ile tablet yüzeyine tıklayınız. ANAHTARLAR durumu ve BASINIZÇ değeri değişmelidir. BASINIZÇ hiç basınızç uygulanmadığında %0'dan tam basınızç uygulandığında %100'e değişmelidir.
 - Daha sonra, ucu tablete bastırmaksızın yan anahtara basınız. ANAHTARLAR durumu değişmelidir. Intuos Pro Kalem için bunu yan anahtarın her iki pozisyonu için yapın.

Kalem

ANAHTARLAR durumu

Uç = 1

Yan anahtar (alt pozisyon) = 2

Yan anahtar (üst pozisyon) = 3 Silgi = 1 Hava fırçası

U. = 1

ANAHTARLAR durumu Yan anahtar = 2

Silgi = 1

- Silgiyi tablete bastırınız. ANAHTARLAR durumu ve BASINIZÇ değeri değişmelidir.
- BASINIZÇ hiç basınızç uygulanmadığında %0'dan tam basınızç uygulandığında %100'e değişmelidir.
- Opsiyonel hava Fırçası için parmak tekerini ileri hareket ettiriniz. Parmak tekeri tamamen önde olduğunda TEKER değeri yaklaşık 0 olan bir değere azalmalıdır. Parmak tekerini geri hareket ettiriniz. Parmak tekeri tamamen geride olduğunda TEKER değeri yaklaşık 1000'e artmalıdır.

4. Kalem dikey bir pozisyondan sağa doğru hareket ettirerek X-ekseni için eğimi test ediniz; X EĞİM değeri yaklaşık 0'dan +60'a değişmelidir. Şimdi aracı dikeyin solunuza hareket ettiriniz; X EĞİM değeri yaklaşık 0'dan -60'a değişmelidir.

5. Kalem dikey bir pozisyondan tabletin altına doğru hareket ettirerek y-ekseni için eğimi test ediniz; Y EĞİM değeri yaklaşık 0'dan +60'a değişmelidir. Şimdi aracı tabletin üstüne doğru hareket ettiriniz; Y EĞİM değeri yaklaşık 0'dan -60'a değişmelidir.

6. Opsiyonel Sanat Kalem için kalem ucunu tablet yüzeyine yerleştirerek ve kalemi ekseninde yavaşça döndürerek rotasyon özelliğini test ediniz. ROTASYON değeri kalemi döndürdükçe değişmelidir.

7. Tamamladığınızda iletişim kutusundan çıkmak için KAPAT butonuna tıklayınız.

SORUN GİDERME TABLOLARI

Intuos Pro araçlarınız veya tabletiniz ile problem yaşarsanız aşağıdaki tablolara bakınız. Probleminiz burada açıklanmış olabilir ve sunulan çözümü deneyebilirsiniz.

İlave bilgi için <http://wacom.com> adresinden Wacom web sitesinin Destek sayfasını ziyaret ediniz.

Genel problemler

Kalem problemleri

Dokunma problemleri

Kablosuz bağlantı problemleri

Windows'a özel problemler

Mac'e özel problemler

GENEL PROBLEMLER

Bilgisayar uygun bir USB bağlantı noktasına sahip değil.	Bir USB ağı üzerinde uygun bir USB bağlantı noktası olup olmadığını kontrol ediniz. Mevcut değilse bir USB ağı veya USB kartı eklemeniz gerekecek.
Tablet durum LEDi yanmıyor.	<p>Tablet USB kablosunun tablete ve aktif bir USB bağlantı noktasına uygun şekilde bağlı olduğunu doğrulayınız.</p> <p>Bir USB ağ cihazına bağlı ise ağın aktif bir USB bağlantı noktasına bağlı olduğundan ve ağın aktif olduğundan emin olunuz.</p> <p>Bir diğer USB bağlantı noktasına bağlamayı veya bir diğer USB kablosu kullanmayı da deneyin.</p> <p>Intuos Pro kablosuz moda kullanılıyorsa aynı zamanda bakınız Kablosuz bağlantı problemleri.</p>
Bilgisayar uyku moduna geçmiyor.	Intuos Pro aracınız/araçlarınızı kullanmadığınızda bunları tablet yüzeyinden çıkarınız, aksi halde tablet veri göndermeye devam edecektir ve bilgisayarı aktif tutacaktır.
Ekran imleci tableti kullanırken oldukça dengesiz veya "atlıyor".	Bazı nadir durumlarda tablet bir bilgisayar monitöründen veya yakındaki bir AM radyo istasyonundan müdahale eden radyo frekansları alabilir. Bir monitörden müdahale fark ederseniz tableti monitörden en az altı (6) inç uzaklaştırmayı deneyin veya monitör ekran yenileme sıklığını veya monitör çözünürlüğünü değiştirin.
Tablet EXPRESSKEYS SAĞ (veya EXPRESSKEYS LEFT) olarak ayarlanmış, ancak oturma açma ekranında tablet ters çalışıyor görünüyor.	Tablet sürücü yazılımını yeniden kurun ve tabletin varsayılan oryantasyonunu değiştirin. Bakınız Sürücünün kurulumu .
Bazı uygulamalarda çalışırken, ExpressKeys veya Dokunmatik Halka Wacom Tablet kontrol panelinde ayarlanandan farklı bir fonksiyon gerçekleştiriyor.	<p>Bazı uygulamalar ExpressKey ve Dokunmatik Halka fonksiyonlarını geçersiz kılabilir veya kontrol edebilir. Bakınız Entegre uygulamalar kullanma.</p> <p>Uygulamaya özel ayarlar kullanılıyorsa çalıştığınızı uygulama için ayarları güncellediğinizden emin olunuz</p>

KALEM SORUNLARI

Kalem ekran imlecini konumlandırıyor veya uygun şekilde çalışmıyor .	Tablet sürücüsü uygun şekilde yüklenmezse kalem girdisi mevcut olmayacaktır. <ul style="list-style-type: none">• Kalem ucunu ekran imlecini hareket ettirmek ve tıklamak için kullanabileceksiniz, ancak başka bir kalem fonksiyonu olmayacak.• Kalem girdisini ve dokunmayı birleştiren tablet modelleri için temel dokunma hareketi tanınmaya devam edecektir, ancak diğer işlemler ve davranışlar tanınmayacaktır.. Tablet için sürücü yazılımını kurun.
Kalem basınız hassasiyeti ile çizmiyor veya murekklelemiyor.	Bazı uygulamalar kalem basınız hassasiyeti olan bir araç gibi hareket etmeden önce uygulama veya seçilen araç içinde basınız kabiliyetlerinin açılmasını gerektirir. Uygulamanızın basınız hassasiyetini destekleyip desteklemediğini de doğrulayınız.
Tıklama zor.	Daha hafif bir UÇ HİSSİ kullanmayı deneyin. Bakınız Uç hissini ve çift tıklamayı ayarlama.
Çift tıklama zor.	Tablete tablet aktif alanının aynı yerinde iki kez hızlı bir şekilde hafifçe vurduğunuzdan emin olunuz. Wacom çift tıklama için yan anahtarın kullanımını önerir. Wacom Tablet kontrol panelini açın ve KALEM sekmesine gidin. UÇ ÇİFT TIKLAMA MESAFESİNİ artırmayı veya daha hafifi bir UÇ HİSSİ kullanmayı deneyin. ÇİFT TIKLAMA için bir ExpressKey ayarlayınız ve bunu çift tıklama oluşturmak için kullanınız. Windows: Sisteminizi programları tek bir tıklama ile başlatacak şekilde ayarlama yapın. Bakınız Tıklama.
Kalem her şeyi seçiyor veya çizmeyi durdurmuyor	Wacom Tablet kontrol panelini açınız ve kalem sekmesine gidiniz. Uç his kaydırıcısını sıkıya getiriniz veya özelleştiriniz ve THRESHOLD ayarına tıklayınız. Eğer bu işe yaramazsa tablet kontrollerini ve araçlarını test etmeye bakınız. Kalem ucu aşınmış olabilir. Kalem ucunu değiştirmeye bakınız.
Kalemin veya diğer aracın ayarını değiştirmek etkili olmuyor .	Kalem ve kullandığınız uygulama için ayarları değiştirdiğinizden emin olunuz. Bakınız Uygulamaya özel ayarlar ve Birçok araç ile çalışma .
Tıklarken, çizerken veya yazarken kalemi sert bastırmanız gerekiyor	Wacom Tablet kontrol panelini açın ve KALEM sekmesine gidin. UÇ HİSSİ kaydırıcısını YUMUŞAK'a doğru hareket ettiriniz veya ÖZELLEŞTİR'i seçiniz... ve HASSASİYET ve TIKLAMA EŞİĞİ ayarlarını azaltın.
Silgi her şeyi seçiyor veya silmesi son bulmuyor.	Wacom Tablet kontrol panelini açın ve SİLGİ sekmesine gidin. SİLGİ HİSSİ kaydırıcısını SERT'e doğru hareket ettiriniz veya ÖZELLEŞTİR'I seçiniz... ve TIKLAMA EŞİĞİ ayarını artırın. Bu yardımcı olmaz ise bakınız Tablet kontrollerini ve araçlarını test etme.

Kalem veya imzalama vuruşları başında bir ekran gecikmesi fark ediliyor.	Wacom Tablet kontrol panelini açın ve KALEM sekmesine gidin. UÇ ÇİFT TIKLAMA MESAFESİ'ni azaltmayı deneyin. Bu işlemiz ise çift tıklama yardımı kapatmak amacıyla UÇ ÇİFT TIKLAMA MESAFESİ kaydırıcısını KAPALI pozisyona getirin. İşletim sistemi imzalama özelliklerini kapamayı deneyin
Kalem ucu işlemiyor .	Ürününüz ile nakledilen gibi uyumlu Wacom kalemi veya Intuos ile kullanım için belirtilen bir Wacom aksesuar aracı kullandığınızdan emin olunuz. Diğer kalemler tablet üzerinde uygun şekilde işlemeyebilir. Kontrol paneli KALEM sekmesini kontrol ediniz ve uca bir TIKLAMA fonksiyonunun atanmış olduğunu doğrulayınız. Uç bastırıldığında bir tablet durum LEDi parlamalıdır. Parlamazsa kusurlu donanıma sahip olabilirsiniz. Bakınız Tablet kontrollerini ve araçlarını test etme.
Kalem yan anahtarı çalışmıyor.	Intuos ile nakledilen gibi sadece uyumlu Wacom kalemi veya Intuos ile kullanım için belirtilmiş bir Wacom aksesuar aracı kullandığınızdan emin olunuz. Diğer kalemler tablet üzerinde uygun şekilde işlemeyebilir. Kalem ucu tablet aktif alanının 10 mm (0.4 inç) dahilinde olduğunda yan anahtara bastığınızdan emin olunuz. Bunu kalem ucunu bastırmaksızın yapın. Wacom Tablet kontrol panelinde yan anahtarın kullandığınız uygulama ve araç için meydana gelmesini beklediğiniz fonksiyona ayarlı olduğunu doğrulayınız. YAN ANAHTAR MODU'nu da kontrol ediniz. TIKLA VE HAFİFÇE VUR seçili ise bir tıklama fonksiyonu gerçekleştirmek için öncelikle kalem ucunu tablet yüzeyine dokundururken yan anahtara basmanız gerekecektir. Bakınız Gelişmiş seçenekler. Yan anahtara bastığınızda bir tablet durum LEDi parlamalıdır. Parlamazsa kusurlu donanıma sahip olabilirsiniz. Bakınız Tabletinizi test etme.
Ekran imleci geri atlıyor .	Kullanılmadığında veya bir diğer işaret aygıtı kullandığınızda bir Intuos aracını tablet üzerine koymayın. Aracınızın tablet üzerinde bırakılması diğer girdi cihazlarını kullanırken ekran imleci konumlanmasına müdahale edebilir.

İmleci ekranda istediğiniz yere hareket ettiremiyorsunuz veya boyama uygulamalarında çizdiğiniz çizgi imlecin konumu ile örtüşmüyor .	Wacom Tablet kontrol panelini açın ve HARİTALAMA sekmesine gidin. KALEM MODU'nun seçili olduğunu ve seçilen araç ve uygulama için EKRAN ALANI'nın TAM'a ayarlı olduğunu doğrulayınız. Bu yardımcı olmaz ise tablet ekran haritalamasını yeniden oluşturmak için VARSAYILAN butonuna tıklayınız. Halen zorluk yaşıyorsanız tablet tercihlerini kaldırınız (bakınız Windows'a özel problemler veya Mac'e özel problemler). Kalem çalışıp çalışmadığını teyit ediniz. Bakınız Tablet kontrollerini ve araçlarını test etme .
Intuos birçok monitöre sahip bir sistem üzerinde kullanırken diğer monitörü/ monitörleri kontrol etmek için kalemi kullanamıyorsunuz .	Bir ExpressKey'e veya EKRAN ANAHTARI'na ayarlanmış bir kalem butonuna basarak Intuos için kalem kontrolünü ekranlarınız arasında çevirin. HARİTALAMA sekmesindeki EKRAN ALANI'nın TAM'a ayarlanmış olduğunu doğrulayınız. Kalemizi Mouse modunda diğer monitörleri kontrol etmek için de kullanabilirsiniz. Mouse modunu kullanmak için öncelikle bir kalem butonunu GEÇİŞ MODU'na ayarlayınız... Daha sonra butonu KALEM MODU ve MOUSE MODU arasında geçiş için kullanınız.
Dokunmatik Halkayı çalıştırmak için kalemi kullanırken Dokunmatik Halka iyi çalışmıyor.	Dokunmatik Halka parmağınız ile kullanım için tasarlanmıştır ve kalem ucu ile çalışmaz.

DOKUNMA SORUNLARI

Dokunma çalışmıyor .	DOKUNMA AÇIK/KAPALI için ayarlanmış bir ExpressKey'e basarak dokunmayı etkinleştirin. Bu işe yaramazsa, açma/kapama kaydırıcı anahtarını zıt yönde hareket ettirip yeniden deneyiniz.
Dokunma tam olarak çalışıyor gibi görünmüyor. Ekran imleci hareket ettirilebiliyor, ancak daha karmaşık işlemler veya davranışlar çalışmıyor.	Tablet sürücüsü uygun şekilde yüklenmezse temel dokunma hareketi tanınacaktır, ancak diğer işlemler ve davranışlar tanınmayacaktır. Tablet için sürücü yazılımını kurun.
Tablet birçok parmak dokunuşunu güvenilir şekilde tanımıyor.	Parmaklarınızı birbirine çok yakın tutarsanız tablet bunları ayrı olarak tanıyamayabilir.Parmaklarınızı ayrı tutmaya çalışın.
Adobe Photoshop ile çalışırken yakınlaştıramıyor veya uzaklaştıramıyor.	Yakınlaştırma fonksiyonları Photoshop'da doğru şekilde işlemiyorsa, Photoshop TERCİHLER seçeneklerinde MOUSE TEKERLEĞİ İLE YAKINLAŞTIRMA fonksiyonunun seçili olmadığını doğrulayınız.
Adobe Photoshop ile çalışırken kaydırma ve çevirme davranışları doğru şekilde işlemiyor.	Dokunma hareketleri Photoshop'da doğru şekilde işlemiyorsa Photoshop TERCİHLER seçeneklerinde MOUSE TEKERLEĞİ İLE YAKINLAŞTIRMA fonksiyonunun seçili olmadığını doğrulayınız.

Rotasyon davranışları tutarlı çalışmıyor gibi görünüyor veya hiç çalışmıyor.

Rotasyon çalıştığınızı uygulamaya bağlı olarak farklı şekilde çalışabilir. Örneğiniz, rotasyon 90 derecelik artışlarla düzgün çalışabilir veya hiç çalışmaz. Bu davranışın en iyi şekilde tanınması için parmaklarınızın tablet yüzeyi üzerinde diyagonal konumlanmış olarak başlayın ve parmaklarınızı en az 25 mm (1 inç) ayrı tutunuz.

KABLOSUZ BAĞLANTI SORUNLARI

Bilgisayar uygun bir USB bağlantı noktasına sahip değil

Bir USB ağında uygun bir USB bağlantı noktası olup olmadığını kontrol ediniz. Mevcut değilse bir USB ağı veya USB kartı ekleyin

Kablosuz modül üzerindeki güç butonuna bastıktan sonra bir tablet durum LEDi 4 saniye sabit şekilde yanıyor ve daha sonra kapanıyor.

Bir kablosuz bağlantı kurulmamış ise kablosuz modül 4 saniye sonra kapanacaktır. Bağlı olduğundan emin olunuz. Tableti antene yakınlaştırın ve tablet ve bilgisayar arasındaki menzilde metal veya yüksek yoğunlukta engel olmadığından emin olunuz. Bağlantıyı etkinleştirmek için tekrar güç butonuna basınız.

Kablosuz modülü açtıktan sonra bir durum LEDi iyi çalıştığını gösteriyor ancak ekran imleci hareket ettirelemiyor.

Tablet modeliniz dokunmayı destekliyorsa dokunmayı kapamadığınızdan emin olunuz. Bakınız dokunma seçeneklerini ayarlama. Kalem doğru şekilde kullandığınızdan emin olunuz. Kalem kullanmayı gözden geçirin. Kablosuz modülü kapatınız ve tekrar açın. Pil şarjı düşük ise pili Şarj etmeyi deneyin

Bir kablosuz bağlantı kurulmuş ancak tablet doğru şekilde çalışmıyor gibi görünüyor.

Kablosuz modülün ve alıcının doğru şekilde kurulduğunu ve kablosuz modülün açık olduğunu teyit ediniz

Tablet USB kablosu ile bağlı olduğunda çalışıyor ama kısa süre sonra bağlantı kesiliyor.

Kablosuz modülün ve alıcının doğru şekilde kurulduğunu ve kablosuz modülün açık olduğunu teyit ediniz
Pili kontrol ediniz. Bakınız Pil ve kablosuz bağlantı durumu.
Pilin uygun şekilde yerleştirilmiş olduğunu doğrulayınız. Sızıntı veya diğer hasar göstergesi olmadığını sağlamak için pil görünümünü kontrol ediniz.
Pili gece şarj ediniz ve tekrar deneyin. Problem devam ederse pil tamamen boşalmış veya hasar görmüş ve artık şarj tutamıyor olabilir. Yedek pil almanız gerekecektir. Bakınız Parça ve aksesuar siparişi.

Kablosuz modül üzerindeki güç butonuna bastıktan sonra kablosuz LED yanmıyor.

Tekrar deneyin. Daha sonra:

1. Wacom kablosuz alıcının aktif bir USB bağlantı noktasına uygun şekilde bağlı olduğunu doğrulayınız. Bir USB ağına bağlanıyorsa ağın aktif bir USB bağlantı noktasına bağlı olduğundan ve ağın aktif olduğundan emin olunuz.
2. Wacom kablosuz modülünün tablete uygun şekilde kurulmuş olduğunu doğrulayınız. Kablosuz olarak bağlamak için güç butonuna basınız.
3. LED yine de yanmazsa USB kablosunu tabletiniz ve bilgisayarınız arasına bağlayınız. Kablosuz modül üzerinde pil durum LEDinizi kontrol ediniz. Amber pilin şarj olduğunu gösterir. Yeşil pilin tam olarak şarj olmuş olduğunu gösterir. LED kapalı kalırsa pil kusurlu olabilir. Pili değiştirin.
4. Hem tablet durumu hem de kablosuz modül LEDleri kapalı kalırsa bu durumda ürününüzün alındığı alan için Wacom destek kadrosu ile irtibata geçin.

Tableti kullanırken ekran imleci veya kalem vuruşları bazı uygulamalarda geri kalıyor veya atlıyor gibi görünüyor

Bağlantıyı iyileştirme üzerine ipuçları için bakınız Kablosuz bağlantıyı optimize etme.

Pil şarj etme süreci bilgisayar uyku moduna girdiğinde duruyor gibi görünüyor.

Tablet pili şarj olurken bilgisayarın uyku moduna girmemesi için gerektiği şekilde sistem gücünüzü veya enerji tasarrufu sağlayan ayarlarınızı ayarlayınız.

WINDOWS-ÖZEL SORUNLAR

Tablet tercihlerinin çökmüş olabileceğinden şüpheleniyorsunuz veya tüm ayarların fabrika varsayılanında olduğundan emin olmak istiyorsunuz.

Tercihler ile çalışmak için Wacom Tablet Tercih Dosyası Donatısını kullanınız. Açık uygulamaları kapatınız. BAŞLAT ikonuna tıklayınız ve TÜM PROGRAMLARI seçiniz. Daha sonra WACOM TABLET ve WACOM TABLET TERCİH DOSYASI DONATISINI seçiniz.

1. Tablet tercihlerinizi öncelikle yedeklemek iyi bir fikirdir. TABLET TERCİH DOSYASI DONATISI iletişim kutusunda YEDEKLE'ye tıklayınız ve yönlendirmeleri izleyiniz.
2. Daha sonra tablet tercihlerini aşağıdaki şekilde silmek için Tablet Tercih Dosyası Donatısını kullanınız: Tek kullanıcı. Mevcut kullanıcı için tercihleri silmek için TERCİHLERİM altında KALDIR'a tıklayınız Birçok kullanıcı için tercihleri silmek için TÜM KULLANICI TERCİHLERİ altında KALDIR'a tıklayınız. Tüm kullanıcılar için tercihleri silmek için yönetici hakları gereklidir. Çalıştırıyor olabileceğiniz herhangi bir açık tablet-aware uygulamayı yeniden başlatın. TERCİHLERİM altında GERİ AL'a tıklayarak yedeklenmiş olan Tablet tercihlerini hızla geri alabilirsiniz.

MAC-ÖZEL SORUNLAR

Başlangıçta sürücünün yükleyemediğini veya tablet tercihlerinin henüz oluşturulmadığını söyleyen bir iletişim kutusu görünür.

Tablet başlangıçta tespit edilmemiştir. Kablosuz bir bağlantı kullanılıyorsa:
Kablosuz bağlantının aktif olduğundan emin olunuz. Bakınız Pil ve kablosuz bağlantı durumu
Git menüsünde, DONATILARI seçiniz ve SİSTEM PROFİL UZMANI'nı başlatın. İÇİNDEKİLER listesinin DONANIM bölümünden USB'i seçiniz. Bir Wacom USB tableti modeli listelenmelidir. Bir tablet modeli listelenmemiş ise kablosuz bağlantıyı kontrol ediniz.

Sağlanan USB kablosu ile bağlanmış ise:
USB kablosunun bilgisayarınızdaki aktif bir USB bağlantı noktasına veya USB ağına güvenle bağlı olduğundan emin olunuz. Bir tablet durum LEDinizin yandığından emin olmak için kontrol ediniz. Tabletiniz bir USB ağına takılı ise ağına bağlı ve aktif olduğundan emin olunuz. Halen zorluk yaşıyorsanız tablet sürücü yazılımını kaldırınız, daha sonra yeniden kurun.

Git menüsünden, DONATILARI seçiniz ve SİSTEM PROFİL UZMANI'nı başlatın. İÇİNDEKİLER listesinin DONANIM bölümünden USB'i seçiniz. Bir Wacom USB tableti modeli listelenmelidir. Bir tablet modeli listelenmemiş ise USB tablet kablo bağlantısını kontrol ediniz veya tableti farklı USB bağlantı noktasına takmayı deneyin. Halen zorluk yaşıyorsanız tablet sürücü yazılımını kaldırınız, daha sonra yeniden kurun.

Bu yardımcı olmaz ise Teknik Destek için Wacom ile irtibata geçin.

Tablet tercihlerinin çökmüş olabileceğinizden şüpheleniyorsunuz veya tüm ayarların fabrika varsayılanlarında olduğundan emin olmak istiyorsunuz.

tıklayınız ve yönlendirmeleri izleyiniz.
• Daha sonra tablet tercihlerini aşağıdaki şekilde silin:
Tek kullanıcı. Donatı başladığında MEVCUT KULLANICI'yı seçiniz ve KALDIR'a tıklayınız. Oturumu kapatınız, daha sonra tekrar oturumu açın. Tablet sürücüsü yüklendiğinde fabrika varsayılanları ile yeni bir tercihler dosyası oluşturacaktır.
Birçok kullanıcı. Donatı başladığında TÜM KULLANICILAR'ı seçiniz ve KALDIR'a tıklayınız. Oturumu kapatınız, daha sonra tekrar oturumu açın. Tablet sürücüsü yüklendiğinde fabrika varsayılanları ile yeni bir tercihler dosyası oluşturacaktır.
Donatıda GERİ AL'a tıklayarak MEVCUT KULLANICI veya TÜM KULLANICILAR için yedeklenmiş olan tablet tercihlerini hızla geri alabilirsiniz.

Not: WACOM TABLET.PREFPANE dosyasını ana BELGELİK TERCİH DİLİMLERİ klasöründen manuel olarak kaldırmayın. Bu dosya sadece Wacom yazılım sürücüsünü kaldırırken ve daha sonra Wacom Tablet Donatısını kullanırken kaldırılmalıdır. Bu dosya sadece Wacom yazılım sürücüsünü kaldırırken ve daha sonra Wacom Tablet Donatısını kullanırken kaldırılmalıdır.
Mürekkep tercihleri ile ilgili bir problem olabilir. Hasar görmüş tercih dosyalarını aşağıdaki şekilde kaldırınız. El yazısı tanımayı etkinleştirdiğinizde yeniden oluşturulacaklardır.

Mürekkep Intuos Pro ile doğru şekilde çalışmıyor.

Tercihleriniz ile çalışmak için Wacom Tablet Donatısı'nı kullanınız. Açık uygulamaları kapatınız. Ana UYGULAMALAR klasörünü açın. Daha sonra WACOM TABLET klasörünü açın ve WACOM TABLET DONATISINI çalıştırınız.

• Öncelikle tablet tercihlerinizi yedeklemek iyi bir fikirdir. Wacom Tablet Donatısında, MEVCUT KULLANICI veya TÜM KULLANICILAR'ı seçiniz. Daha sonra YEDEKLE'ye

1. SİSTEM TERCİHLERİNİ açın, TÜMÜNÜ GÖSTER'i seçiniz ve MÜREKKEP'i seçiniz.

Daha sonra el yazısı tanımayı kapatınız.

2. Git menüsünden ANA SAYFA'nızı seçiniz. BELGELİK ve TERCİHLER klasörlerini açın. Aşağıdaki tercihleri kaldırınız:

- COM.APPLE.İNK.FRAMEWORK.PLİST
- COM.APPLE.İNK.İNKPAD.PLİST
- COM.APPLE.İNK.İNKPAD.SKETCH

3.SİSTEM TERCİHLERİNE ve MÜREKKEP'e geri gidin, ve daha sonra el yazısı tanımayı etkinleştirin.

4.Wacom tabletinizi ve kaleminizi kullanarak Mürekkep fonksiyonunu test ediniz.

Bu prosedür Mürekkep ile probleminizi çözmez ise yardım için Apple Destek ile irtibata geçin. Wacom Mürekkep için yazılım imalatçısı değildir ve üçüncü taraf yazılım uygulamasını destekleme konusunda sınırlı kapasiteye sahibiz.

TEKNİK DESTEK SEÇENEKLERİ

Tabletiniz ile problem yaşıyorsanız öncelikle birimin doğru şekilde kurulup kurulmadığından emin olmak için tablet kurulum kılavuzunu kontrol ediniz. Daha sonra Sorun giderme prosedürlerini inceleyin.

Bu kılavuzda cevabı bulamıyorsanız probleminiz hakkında güncellenmiş bilgiyi platformunuz için uygun Notlar dosyasında bulabilirsiniz (Intuos kurulum CDsinde bulunmaktadır). Aynı zamanda bölgeniz için Wacom web sitesini seçebileceğiniz e ürün SSS'ini (Sıkça Sorulan Sorular) kontrol edebileceğiniz <http://wacom.com> adresini de ziyaret edebilirsiniz. İnternet bağlantınız varsa bölgeniz için Wacom web sitesinden en yeni yazılım sürücülerini indirebilirsiniz. Bakınız .

Problemi çözemiyorsanız ve tabletinizin uygun şekilde çalışmadığını düşünüyorsanız ürününüz alındığı alan için Wacom Destek ile irtibata geçiniz.

Aradığınızda bilgisayarınız başında ve aşağıdaki bilgilere sahip olmalısınız:

- Bu kılavuz.
- Tablet seri ve model numarası. (tabletin altında bulunmaktadır.)
- Sürücü versiyon numarası. (Bakınız Intuos kurulum CDsi veya Wacom Tablet kontrol paneli HAKKINDA butonuna tıklayınız.)
- Bilgisayarınızın yapımı ve modeli ve işletim sistemi versiyon numarası.
- Bilgisayarınıza bağlı çevre aygıtlarının bir listesi.
- Problem meydana geldiğinde kullanıyor olduğunuz yazılım uygulaması ve versiyonu.
- Ekranınızda görünen herhangi bir hata mesajının tam kelimeleri.
- Ne olduğu ve problem meydana geldiğinde ne yaptığınız.
- Problemi nasıl çözmeye çalıştığınız.

YAZILIM GÜNCELLEMELERİ TEMİN ETME

Wacom yeni ürünler ile uyumluluk sağlamak için tablet yazılım sürücüsünü periyodik olarak günceller. Intuos ve yeni bir donanım veya yazılım ürünü arasında bir uyumluluk problemi yaşıyorsanız internette yeni bir yazılım sürücüsü indirmek (mevcut olduğunda) yardımcı olabilir.

Destek, ürün sürücülerini veya diğer yazılım güncellemeleri için <http://wacom.com> adresini ziyaret ediniz.

TEDBİR VE BAKIM

Kalem ve Intuos yüzeyini temiz tutunuz. Toz ve kir parçacıkları kaleme yapışabilir ve yüzeyin aşırı aşınmasına neden olabilir. Düzenli temizleme yüzeyinizin ve kaleminizin ömrünü uzatacaktır.

Intuos ve kaleminizi temiz ve kuru bir yerde muhafaza ediniz ve aşırı sıcaklıkları önleyin. Oda sıcaklığı tablet kullanımı ve muhafaza için en iyisidir.

Intuos veya kalemi sökmeyin. Ürünü parçalara ayırmak garantinizi geçersiz kılacaktır.

Önemli: Intuos veya kaleme sıvı dökmemeye dikkat ediniz. Sıvıya maruz kalırlarsa bozulabilecek hassas elektronik parçalar içerdiklerinden ekranın, ExpressKeys'in veya kalem butonlarının ve kalem ucunun ıslanması konusunda özellikle dikkatli olunuz.

Uçları sıklıkla değiştirerek Intuos Pro'yu aşınmış bir kalem ucu ile çizmekten kaçının. Bakınız Kalem ucunu değiştirme. Intuos Pro veya kalemi temizlemek için yumuşak, nemli bir bez kullanınız. Bezi su ile seyreltilmiş hafif sabun ile de nemlendirebilirsiniz. Tablet veya kalemi

temizlemek için başka bir madde, sıvı veya solvent kullanmayın.
Intuos yüzeyini temizlemek için anti-statik bir bez veya hafif nemli bez kullanınız. Hafif basınıç uygulayın ve yüzeyin ıslatmayın. Yüzeye zarar verebileceğinizden Intuos'u temizlemek için herhangi bir deterjan kullanmayın. BU zarar garanti kapsamında değildir.

EK

Bu bölüm Intuos Pro bakımı üzerine ipuçları, tablet yazılımının nasıl kaldırılacağına dair talimatlar, dijital imzalama hakkında bilgi ve daha fazlasını içerir.

KALEM UCUNU DEĞİŞTİRME

Tabletinizi çizilmeye karşı korumak için ve en iyi performans için kalem uçlarınızı periyodik olarak değiştirin.

Önemli: Kalem ucunu böyle görünmeden önce veya böyle görüldüğünde değiştirin:

Kalem ucu normal kullanım ile aşınacaktır.

Aşırı basınıç daha erken aşınmasına neden olacaktır.

Kalem ucunu çok kısalduğunda veya düz uca sahip olduğunda değiştirin.

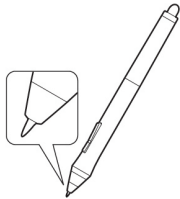
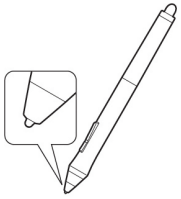

1. Uç çıkarma aracına ve yedek uçlara erişmek için kalem stant tabanını açın
2. Eski ucu tutunuz ve kalemden çekin. Uç çıkarma aracı, cımbız, kargaburnu pense veya benzeri alet kullanınız.

Uç çıkarma aracı

Yedek uçlar

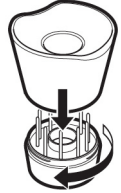
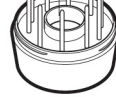

- 5 standart uç, siyah
- 1 esnek uç, beyaz ve siyah
- 1 vuruş ucu, beyaz
- 3 sert keçe uç, gri

3. Yeni ucunu ucunu kalemin namlusuna kaydırınız. Ucu durana kadar sıkıca itin

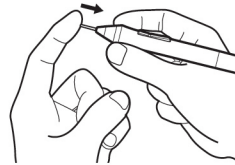
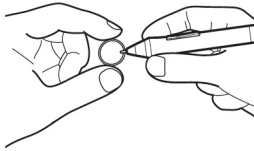
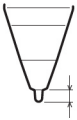

Ucu 1 mm (1/25 inç) veya daha az mesafede değiştirin.

Not: Vuruş uçları yaylıdır, Intuos Pro Kalem veya opsiyonel Hava Fırçası ile çalışırken ilave temassal destek sağlar. Standart bir kalem ucu ile aynı şekilde takılırlar.

Uyarı: Boğulma tehlikesi. Çocukların kalem ucunu veya yan anahtarı yutmasını önleyin. Çocukların ısırması halinde kalem ucu veya yan anahtar kazaen çıkabilir.

Önemli: Kullanılmadığında kalemli kalem standına yerleştirin veya masanızda düz bırakınız. Intuos Pro araçlarının hassasiyetini korumak için ucu veya silgisi üzerinde duracakları şekilde muhafaza etmeyiniz.

INTUOS PRO KALDIRMA

Sürücüyü kaldırırsanız tabletinizin tüm fonksiyonelliği yitirecektir. Tablet fonksiyonelliğini varsayılan ayarlar ile geri almak için sürücüyü yeniden kurun.

Windows 8:

1. Windows 8 Başlat ekranından, ekranın alt sol köşesine sağ tıklayınız ve açılır menüden KONTROL PANELİNİ seçiniz. Windows 8 Klasik Masaüstü kullanıyorsanız Başlat ekranına erişmek için klavyedeki Windows tuşuna basınız veya Charm çubuğundaki Windows ikonunu seçiniz.
2. PROGRAMI KALDIR veya PROGRAM EKLE VEYA KALDIR'ı seçiniz.
3. WACOM TABLET'i seçiniz ve KALDIR butonuna tıklayınız.

Windows 7 ve Vista:

1. BAŞLAT'a tıklayınız ve KONTROL PANELİ'ni seçiniz.
2. PROGRAMI KALDIR veya PROGRAM EKLE VEYA KALDIR'ı tıklayınız.
3. WACOM TABLET'i seçiniz ve KALDIR butonuna tıklayınız.

Not: Program kaldırmanın geçerli olması için bilgisayarınızı yeniden başlatmanız gerekebilir.

Mac:

1. GİT menüsünden, UYGULAMALAR'ı seçiniz ve WACOM TABLET klasörünü açın.
2. WACOM TABLET DONATI ikonuna çift tıklayınız. TABLET YAZILIMI: KALDIR butonuna tıklayınız. Yönetici oturum açma isminizi ve şifrenizi girin.
3. Kaldırma tamamlandıktan sonra TAMAM'a tıklayınız.

Wacom web sitesinden yeni bir yazılım sürücüsü (mevcut olduğunda) indirme üzerine bilgi için bakınız. Veya Sanat Kalemi.

ÜRÜN BİLGİLERİ

Intuos hakkında daha fazla bilgi edinmek amacıyla bölgeniz için Wacom web sitesini ziyaret ediniz. Yazılım uygulamalarını araştırarak hangi yazılım uygulamalarının tabletinizin basınız hassasiyetini ve diğer özel fonksiyonlarını desteklemek üzere mevcut olarak tablet için geliştirilmiş olduğunu da öğrenebilirsiniz.

Intuos için spesifikasyonlar ürün CD'nize dahil edilen önemli Ürün Bilgileri belgesinde verilmiştir.

ABD, Kanada, Orta ve Güney Amerika
Avrupa, Orta Doğu ve Afrika
Japonya
Asya Pasifik (İngilizce)
Çin (Basit Çince)
Kore
Tayvan
Tayland

<http://www.wacom.com>
<http://www.wacom.eu>
<http://tablet.wacom.co.jp>
<http://www.wacom.asia>
<http://www.wacom.com.cn>
<http://www.wacom.asia/kr>
<http://www.wacom.asia/tw>
<http://www.wacom.asia/th>

PARA VE AKSESUAR SİPARİŐİ

Para ve aksesuar satın almayla ilgili bilgiler için bölgenize göre web sitesine bakınız. Ayrıca aŐağıdakileri de yapabilirsiniz:

- ABD veya Kanada'da, 1.888.884.1870 (ücretsiz) numarasını arayın, Wacom'un web sitesini de ziyaret edebilirsiniz <http://direct.wacom.com>.
- Avrupa'da, +49 (0)180.500.03.75 numarasını arayın veya spareparts@wacom.eu adresine e-posta gönderin. Veya <http://shop.wacom.eu> adresini ziyaret ediniz. Yerel satıcınız, distribütörünüz veya bölgeniz için uygun numarayı kullanarak teknik destekle de irtibata geçebilirsiniz.
- Avustralya, Singapur, Tayvan ve Kore'de, lütfen sırasıyla: <http://BuyWacom.com.au>; BuyWacom.com.sg; BuyWacom.com.tw; ve BuyWacom.co.kr adreslerini ziyaret ediniz. Diğer ülkelerde, lütfen yerel satıcınız veya distribütörünüz ile irtibata geçin. Bazı para ve aksesuarlar tüm bölgelerde mevcut olmayabilir.

GARANTİ HİZMETİ

Tam ürün garantisi ve lisans anlaşması ürün CD'nizde bulunan Önemli Ürün Bilgisi dokümanında sağlanmıştır.

Önemli Ürün Bilgileri

Intuos Pro (PTH-451, PTH-651, PTH-851)

Önlemler

Ürün spesifikasyonları

İmha ve geri dönüşüm bilgileri

Düzenleme beyanı

Lisans ve garantiler

ÖNLEMLER

UYARI

ÖNLEMLER

UYARI

Bu ürünün yanlış olarak kurulması, kullanılması veya ürüne yanlış bakım yapılması kaza veya insan yaralanması riskini artırabilir. Küçük paraları çocuklardan ve evcil hayvanlardan uzak tutunuz. Kalem uçları, kalem doldurmaları veya kalem butonları gibi paraları çıkartabilir ve kazayla yutabilirler.

Son derece yüksek güvenilirlik gerektiren bir tesis kontrol sisteminde kullanmayınız. Diğer elektronik cihazların çalışmamasına veya diğer elektronik cihazların tabletin çalışmamasına sebep olabilir. Elektronik cihazlara izin verilmeyen yerlerde tabletinizi kapatınız. Örneğin bilgisayarınızdan çekerek uçuş sırasında kapatınız.

Tableti veya kalemi sökmeyiniz veya başka türlü modifiye etmeyiniz. Bu gibi işlemler ısı oluşmasına, ateşlemeye, elektrik çarpmasına veya insan yaralanması dahil diğer zarara yol açabilir. Ürün sökülmesi garantinizi geçersiz kılacaktır.

Kabloların zarar görmesine engel olunuz. Bunların üzerine ağır maddeler koymayınız, keskin bir şekilde sürekli eğip bükmemeyiniz veya kablo konektörlerine ağır gerilim yüklemeyiniz.

Kopmuş veya diğer türlü zarar görmüş olan kablolar ürünün çalışmaması, elektrik çarpması veya yangın riskini artırabilir. Eğer zarar görürlerse ürünü kullanmayı bırakınız ve yerel dağıtıcınızla veya bölgenizdeki Wacom müşteri destek merkeziyle bağlantıya geçiniz.

Bu ürünü suya veya diğer sıvılara maruz bırakmayınız. Tablet veya kalem üzerine sıvı dökmeyiniz. Ürünün çalışmamasına veya elektrik çarpmasına sebep olabilir. Eğer ürün su veya diğer sıvılara maruz kalırsa: tabletin USB kablosunun bağlantısını bilgisayardan kesiniz, bilgisayarınızı kapatınız duvar çıkışından güç kablosunu çekiniz. Ürünü kullanmayı bırakınız ve yerel dağıtıcınızla veya bölgenizdeki Wacom müşteri destek merkeziyle bağlantıya geçiniz.

USB girişine veya bu ürünün başka bir giriş yerine yabancı madde sokmayınız. Eğer metal bir madde veya yabancı madde USB girişine veya bu ürünün diğer girişine sokulursa, ürünün çalışmamasına veya yanmasına ya da elektrik çarpmasına sebep olabilir.

Ürünü ve kalemi temizlemek için herhangi bir organik solvent (örneğin alkol) veya hatta yumuşak bir deterjan kullanmayınız. Bu temizleyicilerin kullanımı ürüne zarar verebilir. Bu türde bir hasar üreticinin garantisini kapsamında değildir.

Bu ürünü aşağıdaki koşullarda kullanmayınız veya depolamayınız:

- Sıcaklık değişikliklerinin şiddetli olduğu veya spesifikasyonları aştığı yerler (örneğin dışarıda veya bir araç içinde).
- Tozlu alanlar. Bu ürünü şimşek veya elektrik fırtınaları sırasında kullanmaktan uzak durunuz. Bu gibi bir kullanım ürünün çalışmamasına, yangına veya elektrik çarpmasına sebep olabilir.

DİKKAT

Bu ürünü örneğin sarsıntılı, eğimli veya titreşimli bir yüzeye, sabit olmayan bir yüzeye veya çalışma alanına yerleştirip kullanmayınız.

Tabletini temizlerken bilgisayardan tablet USB kablosunu çekerek kapatınız. Eğer bu ürünü bilgisayarınıza bağlıyken temizlemeye kalkırsanız elektrik çarpması meydana gelebilir.

Diğer önlemler:

- Kullanımdayken tablet üzerine metal maddeler koymayınız. Bunlar karışıklığa, yanlış işleme veya ürünün çalışmamasına sebep olabilir.
- Tabletini zarar vermektan kaçınınız. Aşındığında veya keskin hale geldiğinde kalem ucunu değiştiriniz.
- Kalemle birlikte eğilmiş veya bükülmüş olan bir kalem ucunu kullanmayınız; bu durumda olan bir kalem, kalemin yanlış çalışmasına ve tabletini çizmesine sebep olabilir. Bu yüzden kalemi kullanırken çok sert bastırmaktan veya kamelin ucunu eğip bükmekten kaçınınız.
- Kalem ucuna, silgiye veya butonlara sert bastırmayınız. Bu durum kalem ucunun

- ömrünü kısaltabilir veya kalemin çalışmamasına sebep olabilir.
- Wacom tarafından tasarlanmış olan kalem uçlarını kullanınız. Bir diğer üreticiden gelen kalem uçlarının kullanılması kalemin çalışmamasına sebep olabilir.
- Kalem, kalem standına takarken veya çıkartırken aşırı güç kullanmayınız.
- Kalem kalem ucunun, butonlarının veya silgisinin sürekli sıkışık olacağı bir durumda depolamayınız.

ÜRÜN TEKNİK ÖZELLİKLERİ GENEL SPESİFİKASYONLAR, TABLET

İletişim ara yüzü	USB
Konektör	USB Tip A (PC) Micro B (Tablet)
Kablo uzunluğu	1.0 m (3.3 ft)
Güç gereklilikleri	500 mA kapasiteli USB Portundan DC 5V (kendi gücünü sağlayan USB hub veya PC USB port)
İşletim sıcaklığı	5 ile 40 derece C (41 ile 104 derece F)
Depolama sıcaklığı	-20 ile + 60 derece C (-4 ile 140 derece F)
İşletim bağıl nem	%30 ile %80 yoğuşmaz
Depolama bağıl nem	%30 ile %90 yoğuşmaz

GENEL TEKNİK ÖZELLİKLER, KALEM

Kalem teknolojisi	Wacom feel IT teknolojisi
Kalem aktif alet en boy oranı	16:10
Koordinat çözünürlüğü	Mm başına 100 çizgi (inç başına 2540 çizgi)
Koordinat doğruluğu	+/-0.5 mm (0.02 in)
Okunabilir yükseklik	7 mm (0.28 in)

GENEL TEKNİK ÖZELLİKLER, ÇOK-PARMALIKLI DOKUNUŞ

Algılanan maksimum parmak sayısı	10 parmak
El kol hareket desteği	2 ile 5 parmak hareketi
Dokunmatik teknoloji	Wacom
INTUOS SMALL (CTL-480)	
Çok-parmaklı dokunuş	Desteklenmez
ExpressKeys	4 tuş
Wacom kablosuz kit desteği	Desteklenir. RF teknolojisi, ayrı olarak alınabilir
Fiziksel boyutu (W x D x H)	209.9 x 177.5 x 10.0 mm
Ağırlık	300 g, yaklaşık olarak
Aktif alan (W x D)	152.0 x 95.0 mm (6.0 x 3.7 in)

Güç tüketimi	Normal kullanım: 35 mA, yaklaşık olarak
Şarj:	500 mA (Wacom kablosuz aksesuar kitiyle)

INTUOS PRO SMALL

Çok-parmaklı dokunuş	Desteklenmez
ExpressKeys	4 tuş
Wacom kablosuz kit desteği	Desteklenir. RF teknolojisi, ayrı olarak alınabilir
Fiziksel boyutu (W x D x H)	209.9 x 177.5 x 10.0 mm
Ağırlık	300 g, yaklaşık olarak
Aktif alan (W x D)	152.0 x 95.0 mm (6.0 x 3.7 in)
Güç tüketimi	Normal kullanım: 35 mA, yaklaşık olarak
Şarj:	500 mA (Wacom kablosuz aksesuar kitiyle)

INTUOS PRO MEDIUM

Çok-parmaklı dokunuş	
ExpressKeys	
Wacom kablosuz kit desteği	
Fiziksel boyutu (W x D x H)	275 x 221.5 x 10.1 mm
Ağırlık	520 g, yaklaşık olarak
Aktif alan (W x D)	216.0 x 135.0 mm (8.5 x 5.3 in)
Güç tüketimi	
Şarj:	500 mA (Wacom kablosuz aksesuar kitiyle)

PEN (LP-180)

Basınç seviyeleri	1024 seviye
Fiziksel boyut (L x D)	144.4 x 11.2 mm
Ağırlık	10.8 g
Silgi	No

PEN (LP-180E)

Basınç seviyeleri	1024 seviye
Fiziksel boyut (L x D)	151.2 x 11.2 mm
Ağırlık	12.5 g
Silgi	Evet

İMHA VE GERİ DÖNÜŞÜM BİLGİLERİ

EU ROHS

Wacom ürünleri Avrupa Birliği RoHS Direktifi 2002/95/EC (RoHS Direktifi) ile uyumludur.

TÜRKİYE ROHS

Türkiye Cumhuriyeti: EEE Yönetmeliğine Uygundur

WEEE



Yeniden kullanım, geri dönüşüm ve kurtarma. Yeni bir ürün ile değiştirirken Veya faydalı ömrünü tüketip bulunduğunuz yerdeki uygun toplama noktasına ürünü götürdüğünüzde sizden bu ürünü geri dönüşüme göndermeniz istenir.

■ Bunun yaparak toplumunuzun çevresini geliştirmeye ve imha süreci boyunca çevreye ulaşabilecek olan atık madde dahilinde muhtemelen bulunabilecek olan herhangi bir tehlikeli maddenin potansiyel olumsuz etkilerini de minimize etmeye yardımcı olmuş olursunuz. Avrupa Birliği dahilinde 27 Ocak 2003 Avrupa Parlamentosu ve Konseyi Direktif 2002/96/EC ya da karşılık gelen Üye Ülkelerin yerel yasalarına göre kullanıcıların ayrılmamış belediye atığı olarak Atık Elektrikli ve Elektronik Donanım (WEEE) imha etmesi gerekmez. Bu durumun geçerli olduğu ürünler, bu durum ürünün boyutu veya fonksiyonu yüzünden uygun olmadıkça bu notun başlangıcında gösterilen WEEE sembolüyle gösterilecektir. Wacom ürünleri Direktif 2002/96/EC'ye tabi olup bu yüzden bunları her zaman ayrı olarak toplayıp bölgenizdeki uygun toplama noktasına götürmeniz gerekmektedir.

DÜZENLEME BEYANI FCC BİLDİRİ

Bu cihaz FCC Kuralları Bölüm 15 ile uyumludur. İşletimi aşağıdaki iki duruma tabidir: (1) bu cihaz zararlı parazite sebep olmayabilir ve (2) bu cihaz istenmeyen işleme sebep olanı dahil alınan herhangi bir paraziti kabul etmelidir. Bu donanım test edilmiş ve FCC Kuralları Bölüm 15 gereğince Sınıf B dijital cihaz için sınırlarla uyumlu olduğu görülmüştür. Bu sınırlar bir yerleşim merkezinde kurulum için zararlı parazitlere karşı uygun koruma sağlamak üzere tasarlanmıştır.

Bu donanım radyo frekans enerjisi üretir, kullanır ve yayabilir ve talimatlar gereğince kurulup kullanılmazsa, radyo iletişimleri için zararlı parazite sebep olabilir. Bununla birlikte özel bir kurulumda parazit meydana gelmeyeceğine dair bir garanti yoktur.

Donanımın parazite sebep olup olmadığını bilgisayardan bağlantısı keserek belirleyebilirsiniz. Eğer parazit durursa muhtemelen buna donanım sebep olmuştur. Eğer donanım radyo veya televizyon alımı için parazite sebep oluyorsa aşağıdaki önlemlerden birini veya daha fazlasını kullanarak paraziti giderebilirsiniz:

Parazit durana kadar televizyon veya radyon anteninini döndürülmesi.

Donanımın televizyondan veya radyodan uzak bir yere taşınması.

Donanımın ve bilgisayarın televizyon ve radyonun bulunduğu devreden farklı olan bir devreye takılması.

Eğer gerekirse yardım için Wacom satıcınızla veya deneyimli radyo/televizyon teknisyenine danışınız. Bu ürüne yapılan Wacom tarafından yetkilendirilmeyen değişiklikler veya modifikasyonlar FCC Sertifikasyonunu ve ürünü kullanma yetkinizi geçersiz kılabilir.

INDUSTRY CANADA (SADECE KANADA)

Industry Canada, Sınıf B:

“Bu Sınıf (B) dijital cihaz Kanada ICES-003 ile uyumludur.”

AB BEYANI

Wacom ürün(ler), (Intuos CTL-480, CTH-480 ve CTH-680) aşağıdaki direktiflere uygundur:

EMC Direktif 2004/108/EC

Bu beyan için ürünlerin değerlendirilmesi amacıyla kullanılan Avrupa harmonize normları ve testleri Wacom web sitesinde görülebilir (<http://www.wacom.eu/certificates>). Bu testlerin sonuçlarına dayalı olarak Wacom yukarıda belirtilen ürünlerdeki CE-işaretiyle bu uygunluğu belirtir.

Ürünler bu Önemli Ürün Bilgileri belgesi (bu belge) ve kullanıcı kılavuzunda verilen talimata göre kurulup çalıştırılmalıdır.

Wacom tarafından özellikle yetkilendirilmeyen bu ürün için herhangi bir deęişiklik veya modifikasyon bu beyanı geçersiz kılacaktır.

TABLET SÜRÜCÜ YAZILIMI SON KULLANICI LİSANS SÖZLEŞMESİ

(AVRUPA, AFRİKA VE ORTA DOĞU HARİÇ DÜNYA ÇAPINDA)

Bu Son Kullanıcı Lisans Sözleşmesi (bu "Sözleşme") siz (hem yazılımı yükleyen kişi hem de bu gibi kişi adına hareket eden herhangi bir tek varlık) (Siz ve Sizin) ve Wacom Co. Ltd, 2-510-1 Toyonodai, Kazo-shi, Saitama 349-1148, Japan ("Wacom") arasındadır.

BU SÖZLEŞMEYİ DİKKATLİCE OKUMANIZ VE ANLAMANIZ ÖNEMLİDİR. "I ACCEPT" (KABUL EDİYORUM) BUTONUNA TIKLAYARAK VEYA YAZILIMI KURARAK BU SÖZLEŞMEYLE BAĞLI KALMAYI KABUL ETMİŞ OLURSUNUZ. EĞER BU SÖZLEŞMENİN TÜM KOŞULLARINI KABUL ETMEZSENİZ VE BU SÖZLEŞMEYLE BAĞLI KALMAYI KABUL ETMEZSENİZ LÜTFEN "I DO NOT ACCEPT" (KABU LETMİYORUM) BUTONUNA TIKLAYINIZ. EĞER BU SÖZLEŞMEYİ KABUL ETMEZSENİZ YAZILIMI KULLANMA VE ERİŞİM HAKKINA SAHİP OLMAYACAKSINIZ DEMEKTİR. TANIMLAR

"Dokümantasyon" yazılımın kurulumu ve kullanımı için kullanım kılavuzları ve kitapçıkları anlamına gelir.

"Ürün" yazılımın size birlikte verildiği Wacom Tablet donanımı anlamına gelir.

"Yazılım" size ürünle birlikte verilen Tablet Sürücü yazılımı ve Dokümantasyonu ve bu Sözleşme altında size Wacom tarafından sunulan herhangi bir güncelleme anlamına gelir.

YAZILIM LİSANSI

Sınırlı Lisans.

Bu Sözleşmenin vade ve koşullarına tabi olarak Wacom işbu belgeyle size sınırlı-münhasır olmayan bir lisansı şu konular için vermektedir: (a) sadece ürünle bağlantılı olarak tek bir bilgisayarda veya benzer bir cihazda sadece makinede okunabilir şekilde Yazılımın tek bir kopyasının kullanılması ve kurulması; (b) yazılımın yetkili kullanımını desteklemek üzere yazılımla birlikte verilen dokümantasyonun kullanımı; ve (c) bu gibi bir yedekleme kopyasında çoğaltılan yazılımın orijinal versiyonuna tüm ticari marka, telif hakkı ve diğer özel ve kısıtlı hakların bildirileri, belgeleri ve sembollerinin dahil edilmesi şartıyla yazılımın tek bir yedekleme kopyasının oluşturulması.

Sınırlamalar.

Bu Sözleşmeyle açıkça izin verilmesi haricinde Yazılımı (dokümantasyonu dahil) kopyalamayacak veya kullanmayacaksınız. Yazılımı modifiye etmeyecek, çevirmeyecek, dağıtmayacak, rehin, yeniden lisanslama, alt lisanslama, borç verme, kiralamaya veya kiraya verme durumlarına dayalı olarak türev çalışmalarını oluşturmayacak veya yazılımı üçüncü taraf eğitimi, ticari zaman-paylaşımı veya servis büro kullanımı konularında kullanmayacaksınız. Yasalarca açıkça izin verilene kadar Yazılımı sökmeyecek, ters mühendislik yapmayacak veya dağıtmayacak ya da herhangi bir kaynak kodunu, algoritmasını, metodunu veya yazılımda kullanılan teknikleri veya içinde bulunan teknikleri belirlemeye kalkışmayacaksınız. Yazılımı, bağımsız bir yazılım olarak kullanamayacak veya üçüncü taraf ürünlerle bağlantılı olarak kullanamayacaksınız; sadece ürünle bağlantılı olarak kullanılabilir. Yazılımın üzerinde görünen herhangi bir ticari markayı, telif hakkını veya diğer özel ve sınırlı hak bildirilerini, belgelerini ve sembollerini çıkartmayacak veya deęiştirmeyeceksiniz.

Devretmeme. Tek seferde Transfer.

Makul olmayan şekilde geri alınmayacak olan önceden Wacom'un yazılı izni olmadan yasalar marifetiyle veya diğer türlü bu Sözleşme altında haklarınızı ve yükümlülüklerinizi transfer etmeyecek, devretmeyecek veya atamayacaksınız. Bununla birlikte eđer aşağıdaki

tüm koşullar yerine getirilirse, ürünün transfer etmenizle bağlantılı olarak bir diğer tarafa bu sözleşme altında haklarınızın tel seferlik kalıcı olarak transfer edebilirsiniz: (a) transfere ürünün tüm bileşenleri ve parçaları dahil olacak, tüm basılı malzemeleri, herhangi bir diğer ürün garantisini ve bu sözleşme altında tüm haklarınızı ve yükümlülüklerinizi içerecek, (b) yazılımın herhangi bir kopyasını herhangi bir ortamda veya bilgisayarda tutmayacaksınız ve (c) yazılımın alan taraf bu sözleşmenin koşullarını okuyacak, anlayacak ve kabul edecektir. Bu paragrafı ihlal eden bu sözleşme altında herhangi bir hakkınızın veya yükümlülüğünüzün transferi, devredilmesi veya atanması geçersiz olup etkisi olmayacaktır.

Mülkiyet Hakkı.

Wacom ve lisans verenleri tüm haklara, unvana ve yazılımla ilgili çıkarlara sahip olacaktır ve tüm patent, telif hakkı, ticari marka, ticari sır ve diğer fikri mülkiyet hakları veya sınai mülkiyet hakları ve yazılımla ilgili haklar ve herhangi bir geliştirme, güncelleme ve türev çalışmaları haklarına sahip olacaktır. Wacom yazılımla ilgili tüm haklarını ve çıkarlarını saklı tutar. Bu sözleşme altında açıkça verilen haklar dışında açıkça veya ima yoluyla yazılımla ilgili herhangi bir hak sahibi olmayacaksınız.

Desteklememe.

Wacom'un bu sözleşme altında teknik destek, bakım, yükseltme, modifikasyon veya yeni sürümler sunma yükümlülüğü yoktur.

GARANTİLER VE DÜZELTME YOLLARI

Sınırlı Garantiler.

Wacom yazılımın bu sözleşmenin vade ve koşulları gereğince kullanıldığında yazılım ilk olarak tarafınızdan kurulduğunda veya aktif hale getirildiğinde doksan (90) gün süreyle dokümantasyon gereğince maddi olarak çalışacağını garanti eder ("Garanti Süresi"). Bu gibi bir garanti süresi boyunca söz konusu garantinin yazılımın uymaması durumunda Wacom sizin için herhangi bir ek ücret olmadan yazılımı tamir veya değiştirme yoluyla bu gibi bir uyumsuzluğu ticari açıdan gidermek için elinden geleni yapacaktır. Yazılım hata toleranslı değildir ve yüksek riskli etkinlikler için tasarlanmamış, izin verilmemiş veya amaçlanmamıştır. Wacom tarafından temsilcilerine veya herhangi bir dağıtıcısına veya satıcısına bu Sözleşme altında Wacom tarafından açıkça sunulan garantilerin kapsamını artırmak üzere herhangi bir sözlü veya yazılı bilgi verilmemiştir. Bu paragraf, yazılımın söz konusu garantiye uymaması durumunda Wacom ve Sizin tek ve münhasır düzeltme yolunuz için tüm sorumluluğu ve yükümlülüğü belirmektedir. Wacom şu konularda garanti vermemektedir: (a) Yazılımın ihtiyaçlarınızı gidermesi, (b) Yazılımın kurduğunuz bir bilgisayar veya başka bir cihaz ile uyumlu olması veya çalışması (c) Yazılımdaki hataların giderileceği veya Yazılımın işletiminin kesintisiz veya hatasız olacağı. Bu sözleşme, Wacom'un geçerli olan standart donanım garantisine (varsa) tabi olan ürünler için Wacom'dan gelen herhangi bir garanti içermez. Wacom eğer bu gibi bir uyumsuzluk yazılımın yetkisiz kullanımı, yanlış kullanımı, kötü amaçlı kullanımı, değiştirilmesi veya ihmal edilmesi ya da yazılımın kazayla zarar görmesi veya herhangi bir tamir ya da modifikasyon yüzünden meydana gelirse, bu durumda herhangi bir garanti yükümlülüğüne sahip olmayacaktır. Yazılımın değiştirilmesi veya tamir edilmesi orijinal garanti süresinin ötesine garantiyi uzatmaz.

Feragat.

Bu Sözleşmede bulunan açık garantiler dışında WACOM İŞBU BELGEYLE YAZILIMLA İLGİLİ HERHANGİ BİR TÜRDE GARANTİDE BULUNMAYIP BUNLARLA İLGİLİ TÜM TEMSİL VE GARANTİ DURUMLARINDAN FERAGAT EDER. GEÇERLİ YASALAR ALTINDA İZİN VERİLEN EN YÜKSEK DERECEYE KADAR WACOM, PERFORMANS, SATIŞ, KULLANIM VEYA TİCARETTEN KAYNAKLANANAN HERHANGİ BİR GARANTİ VE ÜÇÜNCÜ TARAFLARIN HAKLARININ İHLAL

EDİLMEMESİ, UNVANI, DOĞRULUĞU, KALİTESİ, AMACINA UYGUNLUK BAKIMINDAN VE TİCARETE SUNULABİRLİK GARANTİLERİ DAHİL AÇIKÇA VEYA İMA YOLUYLA HERHANGİ BİR TÜRDE OLAN TÜM GARANTİLERDEN FERAGAT EDER. EĞER SİZ BİR TÜKETİCİYSENİZ (YAZILIMIN İŞ, TİCARET VEYA PROFESYONEL AMAÇLAR İÇİN DEĞİL DE KİŞİSEL AMAÇLAR İÇİN BİR KULLANICISI İSENİZ) SÖZ KONUSU SINIRLAMALAR BULUNDUĞUNUZ YERİN YETKİLİ MAKAMLARININ GEÇERLİ YASALARINA GÖRE SİZİN İÇİN GEÇERLİ OLMAYABİLİR.

FESHETME

Bu Sözleşme feshedilene kadar geçerlidir. Ayrıca bu Sözleşme altındaki haklarınız ve lisanslarınız bu Sözleşmenin herhangi bir koşuluna uymamanız durumunda herhangi bir bildirimde bulunulmadan otomatik olarak sona erecek ve geçerli olmayacaktır. Bu Sözleşmenin sona ermesinden sonra Yazılımın tüm kullanımını durduracak ve kurulu olduğu bilgisayarınızdan veya benzer bir cihazdan yazılımı kalıcı şekilde silecek ve geri kurtarılamaz hale getireceksiniz (yedekleme kopyanız ve tüm dokümantasyon dahil). Bu Sözleşmenin herhangi bir sonlandırma işleminden sonra Bölümler 1, 2.2, 2.4, 3.2, 4 ve 5 geçerli olmaya devam edecektir.

GENEL KOŞULLAR

Yasalar

Bu Sözleşme ve bu Sözleşmeden kaynaklanan veya ilgili tüm konular herhangi bir yasa kuralı tercih edilmeden Japonya iç yasalarıyla yönetilecektir. Bu Sözleşme açıkça hariç tutulmuş uygulama olan Uluslar arası Ürün Satışı için Sözleşmelerle ilgili Birleşmiş Milletler Konvansiyonuyla yönetilmeyecektir. Herhangi bir tartışmalı durum olduğu takdirde bu Sözleşmeden kaynaklanan veya bununla bağlantılı olarak taraflar arasında alacak veya uyuşmazlık ortaya çıkarsa, bu gibi bir tartışmalı durumun alacağı veya uyuşmazlığı Japonya, Tokyo Bölge Mahkemesinde görülebilir ve Wacom ve Siz işbu belgeyle bu gibi bir mahkeme için geri dönüşsüz bir izin vermiş olursunuz.

Sorumluluk Sınırlaması.

Bu gibi zararlar konusunda diğer tarafa bilgi verilmiş olsa bile veya bu gibi zararlar önceden görülebilir olsa bile sözleşmedeki bir eylemden veya haksız muameleden olsun veya olmasın her bir tarafça veya herhangi bir üçüncü tarafça sebep olunan herhangi bir veya tüm doğrudan veya dolaylı ya da sonuçsal veya cezai zararlar veya karların kaybı gibi zararlar, gelir, iş, veri kaybı gibi durumlardan dolayı hiçbir şekilde sorumlu olmayacaktır. Taraflar bu Bölüm 5.2 ve bu Sözleşmenin diğer hükümlerindeki sorumluluk sınırlamalarının buradaki risk tahsisinin bunlar olmadan Wacom'un bu Sözleşmeyi yapmayacağı taraflar arasındaki pazarlığın temel elementi olduğunu onaylar. Wacom'un ürün fiyatlandırması burada belirtilen bu risk tahsisini ve sorumluluk sınırlamasını yansıtır. Wacom'un bu Sözleşme altında sorumluluğu veya Yazılımla ilgili herhangi bir sorumluluğu fiilen ürün için ödediğiniz miktarı aşmayacaktır. Ürün için fiilen ödediğiniz miktarları kanıtlayan faturayı veya herhangi bir diğer belgeyi saklamanız gerekmektedir. Yukarıdaki hususlara rağmen bu Sözleşmedeki hiçbir şey Wacom'un Wacom adına herhangi bir kasti veya ihmalkârca yanlış davranış yüzünden ortaya çıkan size olan sorumluluğunu sınırlamaz.

Bölünebilirlik

Eğer bu Sözleşmenin herhangi bir hükmü yasadışı, geçersiz veya diğer türlü uygulanamaz hale gelirse, bu gibi bir hüküm bölünecek ve Sözleşmeden silinecek ancak Sözleşmenin geri kalanı tam olarak yürürlükte ve geçerli olmaya devam edecektir.

Yasalarla Uyumluluk

İkamet ettiğiniz veya yazılımı kullandığınız yerdeki ülkenin veya bölgenin ihracat yasalarına ve yerel yasalarına dahil geçerli tüm yasalara ve düzenlemelere uyacaksınız. Söz konusun

durumu genel anlamda sınırlamadan temsilcilerinizin yazılımı ihraç, yönlendirme veya transfer etmesini gerektirmeyecek veya bununla ilgili ürünün geçerli yasalarca sınırlanmış veya yasaklanmış olan herhangi bir varış yerine, kişiye veya varlığa gönderilmesini gerektirmeyeceksiniz.

Tüm Sözleşme; Genel.

Bu Sözleşme taraflar arasındaki tüm sözleşmeyi oluşturur ve bu Sözleşmenin ana konusuyla ilgili olan önceki veya eşzamanlı tüm yazılı veya sözlü anlaşmaların veya temsillerin yerine geçer. Bu durum Siz ve Wacom arasında herhangi bir ortaklık, ortak girişim, işveren-işçi, aracı veya bayilik veren-bayilik alan ilişkisi oluşturmayacak veya bu şekilde yorumlanmayacaktır. Burada bulunan herhangi bir yazı, başlık veya bölüm sadece rahatlık olması amacıyla girilmiş olup hiçbir şekilde herhangi bir bölümü veya hükmü açıklamaz veya tanımlamaz. Bu Sözleşmenin herhangi bir temerrüdü veya ihlalinin her bir tarafça feragati sadece yazılı olarak yapılabilir ve herhangi bir diğer veya sonraki temerrüt ya da ihalden feragat anlamına gelmeyecektir.

TABLET SÜRÜCÜ YAZILIMI SON KULLANICI LİSANS SÖZLEŞMESİ (AVRUPA, ORTA DOĞU VE AFRİKA)

Bu Son Kullanıcı Lisans Sözleşmesi (bu "Sözleşme") siz (hem yazılımı yükleyen kişi hem de bu gibi kişi adına hareket eden herhangi bir tek varlık) (Siz ve Sizin) ve Wacom Co. Ltd, 2-510-1 Toyonodai, Kazo-shi, Saitama 349-1148, Japan ("Wacom") arasındadır.

BU SÖZLEŞMEYİ DİKKATLİCE OKUMANIZ VE ANLAMANIZ ÖNEMLİDİR. "I ACCEPT" (KABUL EDİYORUM) BUTONUNA TIKLAYARAK VEYA YAZILIMI KURARAK BU SÖZLEŞMEYLE BAĞLI KALMAYI KABUL ETMİŞ OLURSUNUZ. EĞER BU SÖZLEŞMENİN TÜM KOŞULLARINI KABUL ETMEZSENİZ VE BU SÖZLEŞMEYLE BAĞLI KALMAYI KABUL ETMEZSENİZ LÜTFEN "I DO NOT ACCEPT" (KABU LETMİYORUM) BUTONUNA TIKLAYINIZ. EĞER BU SÖZLEŞMEYİ KABUL ETMEZSENİZ YAZILIMI KULLANMA VE ERİŞİM HAKKINA SAHİP OLMAYACAKSINIZ DEMEKTİR. TANIMLAR

"Dokümantasyon" yazılımın kurulumu ve kullanımı için kullanım kılavuzları ve kitapçıkları anlamına gelir.

"Ürün" yazılımın size birlikte verildiği Wacom Tablet donanımı anlamına gelir.

"Yazılım" size ürünle birlikte verilen Tablet Sürücü yazılımı ve Dokümantasyonu ve bu Sözleşme altında size Wacom tarafından sunulan herhangi bir güncelleme anlamına gelir.

YAZILIM LİSANSI

Sınırlı Lisans.

Bu Sözleşmenin vade ve koşullarına tabi olarak Wacom işbu belgeyle size sınırlı-münhasır olmayan bir lisansı şu konular için vermektedir: (a) sadece ürünle bağlantılı olarak tek bir bilgisayarda veya benzer bir cihazda sadece makinede okunabilir şekilde Yazılımın tek bir kopyasının kullanılması ve kurulması; (b) yazılımın yetkili kullanımınızı desteklemek üzere yazılımla birlikte verilen dokümantasyonun kullanımı; ve (c) bu gibi bir yedekleme kopyasında çoğaltılan yazılımın orijinal versiyonuna tüm ticari marka, telif hakkı ve diğer özel ve kısıtlı hakların bildirileri, belgeleri ve sembollerinin dahil edilmesi şartıyla yazılımın tek bir yedekleme kopyasının oluşturulması.

Sınırlamalar.

Bu Sözleşmeyle açıkça izin verilmesi haricinde Yazılımı (dokümantasyonu dahil) kopyalayacak veya kullanmayacaksınız. Yazılımı modifiye etmeyecek, çevirmeyecek, dağıtmayacak, rehin, yeniden lisanslama, alt lisanslama, borç verme, kiralamaya veya kiraya verme durumlarına dayalı olarak türev çalışmalarını oluşturmayacak veya yazılımı üçüncü taraf eğitimi, ticari zaman-paylaştı veya servis büro kullanımı konularında kullanmayacaksınız. Yasalarca açıkça izin verilene kadar Yazılımı sökmeyecek, ters mühendislik yapmayacak veya dağıtmayacak ya da herhangi bir kaynak kodunu,

algoritmasını, metodunu veya yazılımda kullanılan teknikleri veya içinde bulunan teknikleri belirlemeye kalkışmayacaksınız. Yazılımı, bağımsız bir yazılım olarak kullanamayacak veya üçüncü taraf ürünlerle bağlantılı olarak kullanamayacaksınız; sadece ürünle bağlantılı olarak kullanılabilir. Yazılımın üzerinde görünen herhangi bir ticari markayı, telif hakkını veya diğer özel ve sınırlı hak bildirimlerini, belgelerini ve sembollerini çıkartmayacak veya değiştirmeyeceksiniz.

Devretmeme. Tek seferde Transfer.

Makul olmayan şekilde geri alınmayacak olan önceden Wacom'un yazılı izni olmadan yasalar marifetiyle veya diğer türlü bu Sözleşme altında haklarınızı ve yükümlülüklerinizi transfer etmeyecek, devretmeyecek veya atamayacaksınız. Bununla birlikte eğer aşağıdaki tüm koşullar yerine getirilirse, ürünün transfer etmenizle bağlantılı olarak bir diğer tarafa bu sözleşme altında haklarınızı tel seferlik kalıcı olarak transfer edebilirsiniz: (a) transfere ürünün tüm bileşenleri ve parçaları dahil olacak, tüm basılı malzemeleri, herhangi bir diğer ürün garantisini ve bu sözleşme altında tüm haklarınızı ve yükümlülüklerinizi içerecek, (b) yazılımın herhangi bir kopyasını herhangi bir ortamda veya bilgisayarda tutmayacaksınız ve (c) yazılımın alan taraf bu sözleşmenin koşullarını okuyacak, anlayacak ve kabul edecektir. Bu paragrafı ihlal eden bu sözleşme altında herhangi bir hakkınızın veya yükümlülüğünüzün transferi, devredilmesi veya atanması geçersiz olup etkisi olmayacaktır.

Mülkiyet Hakkı.

Wacom ve lisans verenleri tüm haklara, unvana ve yazılımla ilgili çıkarlara sahip olacaktır ve tüm patent, telif hakkı, ticari marka, ticari sır ve diğer fikri mülkiyet hakları veya sınai mülkiyet hakları ve yazılımla ilgili haklar ve herhangi bir geliştirme, güncelleme ve türev çalışmaları haklarına sahip olacaktır. Wacom yazılımla ilgili tüm haklarını ve çıkarlarını saklı tutar. Bu sözleşme altında açıkça verilen haklar dışında açıkça veya ima yoluyla yazılımla ilgili herhangi bir hak sahibi olmayacaksınız.

Desteklememe.

Wacom'un bu sözleşme altında teknik destek, bakım, yükseltme, modifikasyon veya yeni sürümler sunma yükümlülüğü yoktur.

GARANTİLER VE DÜZELTME YOLLARI

Sınırlı Garantiler.

Wacom yazılımın bu sözleşmenin vade ve koşulları gereğince kullanıldığında yazılım ilk olarak tarafınızdan kurulduğunda veya aktif hale getirildiğinde doksan (90) gün süreyle dokümantasyon gereğince maddi olarak çalışacağını garanti eder ("Garanti Süresi"). Bu gibi bir garanti süresi boyunca söz konusu garantinin yazılımın uymaması durumunda Wacom sizin için herhangi bir ek ücret olmadan yazılımı tamir veya değiştirme yoluyla bu gibi bir uyumsuzluğu ticari açıdan gidermek için elinden geleni yapacaktır. Yazılım hata toleranslı değildir ve yüksek riskli etkinlikler için tasarlanmamış, izin verilmemiş veya amaçlanmamıştır. Wacom tarafından temsilcilerine veya herhangi bir dağıtıcısına veya satıcısına bu Sözleşme altında Wacom tarafından açıkça sunulan garantilerin kapsamını artırmak üzere herhangi bir sözlü veya yazılı bilgi verilmemiştir. Bu paragraf, yazılımın söz konusu garantiye uymaması durumunda Wacom ve Sizin tek ve münhasır düzeltme yolunuz için tüm sorumluluğu ve yükümlülüğü belirlemektedir. Wacom şu konularda garanti vermemektedir: (a) Yazılımın ihtiyaçlarınızı gidermesi, (b) Yazılımın kurduğunuz bir bilgisayar veya başka bir cihaz ile uyumlu olması veya çalışması (c) Yazılımdaki hataların giderileceği veya Yazılımın işletiminin kesintisiz veya hatasız olacağı. Bu sözleşme, Wacom'un geçerli olan standart donanım garantisine (varsa) tabi olan ürünler için Wacom'dan gelen herhangi

bir garanti içermez. Wacom eğer bu gibi bir uyumsuzluk yazılımın yetkisiz kullanımı, yanlış kullanımı, kötü amaçlı kullanımı, değiştirilmesi veya ihmal edilmesi ya da yazılımın kazayla zarar görmesi veya herhangi bir tamir ya da modifikasyon yüzünden meydana gelirse, bu durumda herhangi bir garanti yükümlülüğüne sahip olmayacaktır. Yazılımın değiştirilmesi veya tamir edilmesi orijinal garanti süresinin ötesine garantiyi uzatmaz.

Feragat

Bu Sözleşmede bulunan açık garantiler dışında WACOM İŞBU BELGEYLE YAZILIMLA İLGİLİ HERHANGİ BİR TÜRDE GARANTİDE BULUNMAYIP BUNLARLA İLGİLİ TÜM TEMSİL VE GARANTİ DURUMLARINDAN FERAGAT EDER. GEÇERLİ YASALAR ALTINDA İZİN VERİLEN EN YÜKSEK DERECEYE KADAR WACOM, PERFORMANS, SATIŞ, KULLANIM VEYA TİCARETTEN KAYNAKLANANAN HERHANGİ BİR GARANTİ VE ÜÇÜNCÜ TARAFILARIN HAKLARININ İHLAL EDİLMEMESİ, UNVANI, DOĞRULUĞU, KALİTESİ, AMACINA UYGUNLUK BAKIMINDAN VE TİCARETE SUNULABİRLİKLIK GARANTİLERİ DAHİL AÇIKÇA VEYA İMA YOLUYLA HERHANGİ BİR TÜRDE OLAN TÜM GARANTİLERDEN FERAGAT EDER. EĞER SİZ BİR TÜKETİCİYSENİZ (YAZILIMIN İŞ, TİCARET VEYA PROFESYONEL AMAÇLAR İÇİN DEĞİL DE KİŞİSEL AMAÇLAR İÇİN BİR KULLANICISI İSENİZ) SÖZ KONUSU SINIRLAMALAR BULUNDUĞUNUZ YERİN YETKİLİ MAKAMLARININ GEÇERLİ YASALARINA GÖRE SİZİN İÇİN GEÇERLİ OLMAYABİLİR.

FESHETME

Bu Sözleşme feshedilene kadar geçerlidir. Ayrıca bu Sözleşme altındaki haklarınız ve lisanslarınız bu Sözleşmenin herhangi bir koşuluna uymamanız durumunda herhangi bir bildirimde bulunulmadan otomatik olarak sona erecek ve geçerli olmayacaktır. Bu Sözleşmenin sona ermesinden sonra Yazılımın tüm kullanımını durduracak ve kurulu olduğu bilgisayarınızdan veya benzer bir cihazdan yazılımı kalıcı şekilde silecek ve geri kurtarılamaz hale getireceksiniz (yedekleme kopyanız ve tüm dokümantasyon dahil). Bu Sözleşmenin herhangi bir sonlandırma işleminden sonra Bölümler 1, 2.2, 2.4, 3.2, 4 ve 5 geçerli olmaya devam edecektir.

GENEL KOŞULLAR

Yasalar

Bu Sözleşme ve bu Sözleşmeden kaynaklanan veya ilgili tüm konular herhangi bir yasa kuralı tercih edilmeden Japonya iç yasalarınca yönetilecektir. Bu Sözleşme açıkça hariç tutulmuş uygulama olan Uluslar arası Ürün Satışı için Sözleşmelerle ilgili Birleşmiş Milletler Konvansiyonuyla yönetilmeyecektir. Herhangi bir tartışmalı durum olduğu takdirde bu Sözleşmeden kaynaklanan veya bununla bağlantılı olarak taraflar arasında alacak veya uyuşmazlık ortaya çıkarsa, bu gibi bir tartışmalı durumun alacağı veya uyuşmazlığı Japonya, Tokyo Bölge Mahkemesinde görülebilir ve Wacom ve Siz işbu belgeyle bu gibi bir mahkeme için geri dönüşsüz bir izin vermiş olursunuz.

Sorumluluk Sınırlaması.

Bu gibi zararlar konusunda diğer tarafa bilgi verilmiş olsa bile veya bu gibi zararlar önceden görülebilir olsa bile sözleşmedeki bir eylemden veya haksız muameleden olsun veya olmasın her bir tarafça veya herhangi bir üçüncü tarafça sebep olunan herhangi bir veya tüm doğrudan veya dolaylı ya da sonuçsal veya cezai zararlar veya karların kaybı gibi zararlar, gelir, iş, veri kaybı gibi durumlardan dolayı hiçbir şekilde sorumluluk sınırlamalarının buradaki risk tahsisinin bunlar olmadan Wacom'un bu Sözleşmeyi yapmayacağı taraflar arasındaki pazarlığın temel elementi olduğunu onaylar. Wacom'un ürün fiyatlandırması burada belirtilen bu risk tahsisini ve sorumluluk sınırlamasını yansıtır. Wacom'un bu Sözleşme altında sorumluluğu veya Yazılımla ilgili herhangi bir sorumluluğu fiilen ürün için

ödediğiniz miktarı aşmayacaktır. Ürün için filen ödediğiniz miktarları kanıtlayan faturayı veya herhangi bir diğer belgeyi saklamanız gerekmektedir. Yukarıdaki hususlara rağmen bu Sözleşmedeki hiçbir şey Wacom'un Wacom adına herhangi bir kasti veya ihmalkârca yanlış davranış yüzünden ortaya çıkan size olan sorumluluğunu sınırlamaz.

Bölünebilirlik

Eğer bu Sözleşmenin herhangi bir hükmü yasadışı, geçersiz veya diğer türlü uygulanamaz hale gelirse, bu gibi bir hüküm bölünecek ve Sözleşmeden silinecek ancak Sözleşmenin geri kalanı tam olarak yürürlükte ve geçerli olmaya devam edecektir.

Yasalarla Uyumluluk

İkamet ettiğiniz veya yazılımı kullandığınız yerdeki ülkenin veya bölenin ihracat yasalarına ve yerel yasalarına dahil geçerli tüm yasalara ve düzenlemelere uyacaksınız. Söz konusunun durumu genel anlamda sınırlamadan temsilcilerinizin yazılımı ihraç, yönlendirme veya transfer etmesini gerektirmeyecek veya bununla ilgili ürünün geçerli yasalarla sınırlanmış veya yasaklanmış olan herhangi bir varış yerine, kişiye veya varlığa gönderilmesini gerektirmeyeceksiniz.

Tüm Sözleşme; Genel.

Bu Sözleşme taraflar arasındaki tüm sözleşmeyi oluşturur ve bu Sözleşmenin ana konusuyla ilgili olan önceki veya eşzamanlı tüm yazılı veya sözlü anlaşmaların veya temsillerin yerine geçer. Bu durum Siz ve Wacom arasında herhangi bir ortaklık, ortak girişim, işveren-işçi, aracı veya bayilik veren-bayilik alan ilişkisi oluşturmayacak veya bu şekilde yorumlanmayacaktır. Burada bulunan herhangi bir yazı, başlık veya bölüm sadece rahatlık olması amacıyla girilmiş olup hiçbir şekilde herhangi bir bölümü veya hükmü açıklamaz veya tanımlamaz. Bu Sözleşmenin herhangi bir temerrüdü veya ihlalinin her bir tarafça feragati sadece yazılı olarak yapılabilir ve herhangi bir diğer veya sonraki temerrüt ya da ihalden feragat anlamına gelmeyecektir.

SINIRLI GARANTİ

(ABD VE KANADA)

Wacom satın alındıktan sonra 30 gün içinde alındı kopyasının kanıtı ve kayıt yapılmasıyla orijinal satın alma tarihinden itibaren iki (2) yıl süreyle normal kullanım ve servis altında malzemede ve işçilikte arızalarından arındırılmış olarak batarya, kalem kartuşları, tablet yüzey plakası ve uçları gibi sarf malzemeleri ve yazılım haricinde orijinal tüketici ve satıcıya ürünü garanti eder.

Yazılım "olduğu gibi" lisanslıdır. Wacom kalitesi ve performansı ile ilgili garanti vermez.

Wacom size kesintisiz servis veya herhangi bir hatanın düzeltilmesi garantini veremez.

Yazılımdaki hariç bir hatanın bulunması üzerine Garanti Süresi dahilinde telefon, email veya faks ile bir RMA (İade Ticari Yetkisi) elde etmek ve Wacom tarafından belirtilen bir servis lokasyonuna ürünün gönderilmesi talimatı için Wacom Teknik Desteği ile bağlantıya geçmeniz gerekir. İade yetki numarası, adınız, adresinizi ve telefon numaranız, satın alma tarihi kanıtı ve arızanın tanımıyla birlikte belirtilen servis lokasyonuna ürünü göndermeniz, ücretini peşin ödemeniz gerekmektedir. Wacom United Parcel Service veya Wacom tarafından seçilen bir diğer denk servisin iade ücretini ödeyecektir.

Wacom'un bu garanti altında tek yükümlülüğü ve tüm sorumluluğu takdiri Wacom'da olmak üzere Garanti Dönemi boyunca Wacom'a bildirilen ürünün veya parçalarının tamir edilmesi veya değiştirilmesidir; bununla birlikte siz (i) ürünün belirtilen servis lokasyonuna nakliyesinin maliyetinden ve (ii) bu gibi bir nakliye işleminden kaynaklan herhangi bir kayıp veya zarardan sorumlu olacaksınız. Wacom eğer ürünün arızası kaza, kötü amaçlı kullanım, yanlış kullanım, ihmalkârlık veya yetkisiz modifikasyon veya tamir işlemlerinden ortaya çıkarsa ya da Wacom'un depolama talimatı dışında taşınması ve depolanması yüzünden

meydana gelmişse, bu durumda Wacom'un ürünü tamir etme veya değiştirme sorumluluğu olmayacaktır.

Ürünün satışıyla bağlantılı olarak kullanılan herhangi bir tanım, çizim, spesifikasyon, örnek, model, bülten veya benzer malzeme ürünün ihtiyaçlarına uyacağına veya karşılayacağına dair aç bir garanti anlamına gelmez. YUKARIDA TANIMLANAN SINIRLI GARANTİ HARİCİNDE BU ÜRÜNLE İLGİLİ WACOM TARAFINDAN VERİLMİŞ BAŞKA GARANTİ YOKTUR. WACOM, SATICILARI, DAĞITICILARI, ARACILARI VEYA ÇALIŞANLARI TARAFINDAN VERİLEN HİÇBİR SÖZLÜ VEYA YAZILI BİLGİ VEYA TAVSİYE BİR GARANTİ OLUŞTURMAYACAK VEYA BU GARANTİ KAPSAMINI HERHANGİ BİR ŞEKİLDE ARTIRMAYACAKTIR VE SİZ BÖYLE BİR BİLGİYE VEYA TAVSİYEYE GÜVENMEMELİSİNİZDİR. BU GARANTİ SİZE ÖZEL YASAL HAKLAR VERMEKTEDİR VE AYRICA ÜLKEDEN ÜLKEYE DEĞİŞEN HAKLARA DA SAHİP OLABİLİRSİNİZ. HERHANGİ BİR YASAL OLARAK TİCARETE SUNULABİLİRLİK İÇİN İMA EDİLEN GARANTİLER VEYA ÖZEL BİR AMACA UYGUNLUK İÇİN GARANTİLER DAHİL WACOM GARANTİNİN SÜRESİNİ SINIRLAR. BAZI ÜLKELER İMA EDİLEN BİR GARANTİNİN NE KADAR SÜRECEĞİNE DAİR SINIRLAMALARA İZİN VERMEMEKTEDİR BU YÜZDEN YUKARIDAKİ SINIRLAMA SİZİN İÇİN GEÇERLİ OLMAYABİLİR.

BU ÜRÜNÜN OLUŞTURULMASINA, ÜRETİLMESİNE VEYA TESLİMATINA DAHİL OLAN WACOM VEYA HERHANGİ BİR KİŞİ HERHANGİ BİR BU GİBİ BİR ÜRÜNÜN KULLANILMAMASI VEYA KULLANIMIINDAN KAYNAKLANAN DOĞRUDAN, SONUÇSAL VEYA DOLAYLI ZARARLARDAN, WACOM BU GİBİ ZARARLAR OLASILIĞI HAKKINDA BİLGİLENDİRİLMİŞ OLSA BİLE SORUMLU OLACAKTIR (İŞ KARLARI KAYBI, İŞ KESİNTİSİ, İŞ BİLGİLERİ KAYBI VE BENZERLERİ DAHİL). BAZI ÜLKELER DOĞRUDAN VEYA DOLAYLI ZARARLARIN HARİÇ TUTULMASINA VEYA SINIRLANDIRILMASINA İZİN VERMEZ BU YÜZDEN YUKARIDAKİ SINIRLAMA VEYA HARİÇ TUTMA SİZİN İÇİN GEÇERLİ OLMAYABİLİR.

Yukarıdaki sınırlamalardan herhangi birinin uygulanamaz hale gelmesi durumunda Wacom'un herhangi bir zarar için size veya herhangi bir tarafa karşı sorumluluğu ödemiş olduğunuz fiyatı geçmeyecektir.

Bu SINIRLI GARANTİ Amerika Birleşik Devletleri ve Washington Eyaleti yasalarınca yönetilir. Bu SINIRLI GARANTİ sadece satın alınan ürünler ve Birleşik Devletlerde (ve bölgeleri) veya Kanada'da kullanılırsa geçerlidir.

GARANTİ SÜRESİ

ABD veya Kanada dahilinde garanti hizmeti almak için başvuru:

Wacom Müşteri Hizmetleri Merkezi Telefonu: 1.360.896.9833

Email sorgulama formu <http://www.wacom.com/support>

Bu Sözleşmeyle ilgili herhangi bir sorunuz olursa veya herhangi bir sebepten dolayı Wacom ile bağlantıya geçmek isterseniz, lütfen yazılı olarak aşağıdaki adrese başvurunuz:

Wacom Technology Corporation 1311 SE Cardinal Court Vancouver, Washington 98683 U.S.A.

(ORTA AMERİKA, GÜNEY AMERİKA VE KARAYİPLER)

Wacom satın alındıktan sonra 30 gün içinde alındı kopyasının kanıtı ve kayıt yapılmasıyla orijinal satın alma tarihinden itibaren iki (2) yıl süreyle normal kullanım ve servis altında malzemede ve işçilikte arızalarından arındırılmış olarak batarya, kalem kartuşları, tablet yüzey plakası ve uçları gibi sarf malzemeleri ve yazılım haricinde orijinal tüketici ve satıcıya ürünü garanti eder.

Yazılım "olduğu gibi" lisanslıdır. Wacom kalitesi ve performansı ile ilgili garanti vermez.

Wacom size kesintisiz servis veya herhangi bir hatanın düzeltilmesi garantini veremez.

Yazılımdaki hariç bir hatanın bulunması üzerine Garanti Süresi dahilinde telefon, email veya faks ile bir RMA (İade Ticari Yetkisi) elde etmek ve Wacom tarafından belirtilen bir

servis lokasyonuna ürünün gönderilmesi talimatı için Wacom Teknik Desteği ile bağlantıya geçmeniz gerekir. İade yetki numarası, adınız, adresinizi ve telefon numaranız, satın alma tarihi kanıtı ve arızanın tanımıyla birlikte belirtilen servis lokasyonuna ürünü göndermenizi, ücretini peşin ödemeniz gerekmektedir. Wacom United Parcel Service veya Wacom tarafından seçilen bir diğer denk servisin iade ücretini ödeyecektir.

Wacom'un bu garanti altında tek yükümlülüğü ve tüm sorumluluğu takdiri Wacom'da olmak üzere Garanti Dönemi boyunca Wacom'a bildirilen ürünün veya parçalarının tamir edilmesi veya değiştirilmesidir; bununla birlikte siz (i) ürünün belirtilen servis lokasyonuna nakliyesinin maliyetinden ve (ii) bu gibi bir nakliye işleminden kaynaklan herhangi bir kayıp veya zarardan sorumlu olacaksınız. Wacom eğer ürünün arızası kaza, kötü amaçlı kullanım, yanlış kullanım, ihmalkarlık veya yetkisiz modifikasyon veya tamir işlemlerinden ortaya çıkarsa ya da Wacom'un depolama talimatı dışında taşınması ve depolanması yüzünden meydana gelmişse, bu durumda Wacom'un ürünü tamir etme veya değiştirme sorumluluğu olmayacaktır.

Ürünün satışıyla bağlantılı olarak kullanılan herhangi bir tanım, çizim, spesifikasyon, örnek, model, bülten veya benzer malzeme ürünün ihtiyaçlarına uyacağına veya karşılayacağına dair açık bir garanti anlamına gelmez. YUKARIDA TANIMLANAN SINIRLI GARANTİ HARİCİNDE BU ÜRÜNLE İLGİLİ WACOM TARAFINDAN VERİLMİŞ BAŞKA GARANTİ YOKTUR. WACOM, SATICILARI, DAĞITICILARI, ARACILARI VEYA ÇALIŞANLARI TARAFINDAN VERİLEN HİÇBİR SÖZLÜ VEYA YAZILI BİLGİ VEYA TAVSİYE BİR GARANTİ OLUŞTURMAYACAK VEYA BU GARANTİ KAPSAMINI HERHANGİ BİR ŞEKİLDE ARTIRMAYACAKTIR VE SİZ BÖYLE BİR BİLGİYE VEYA TAVSİYEYE GÜVENMEMELİSİNİZDİR. BU GARANTİ SİZE ÖZEL YASAL HAKLAR VERMEKTEDİR VE AYRICA ÜLKEDEN ÜLKEYE DEĞİŞEN HAKLARA DA SAHİP OLABİLİRSİNİZ. HERHANGİ BİR YASAL OLARAK TİCARETE SUNULABİLİRLİK İÇİN İMA EDİLEN GARANTİLER VEYA ÖZEL BİR AMACA UYGUNLUK İÇİN GARANTİLER DAHİL WACOM GARANTİNİN SÜRESİNİ SINIRLAR. BAZI ÜLKELER İMA EDİLEN BİR GARANTİNİN NE KADAR SÜRECEĞİNE DAİR SINIRLAMLARA İZİN VERMEMEKTEDİR BU YÜZDEN YUKARIDAKİ SINIRLAMA SİZİN İÇİN GEÇERLİ OLMAYABİLİR.

BU ÜRÜNÜN OLUŞTURULMASINA, ÜRETİLMESİNE VEYA TESLİMATINA DAHİL OLAN WACOM VEYA HERHANGİ BİR KİŞİ HERHANGİ BİR BU GİBİ BİR ÜRÜNÜN KULLANILMAMASI VEYA KULLANIMIINDAN KAYNAKLANAN DOĞRUDAN, SONUÇSAL VEYA DOLAYLI ZARARLARDAN, WACOM BU GİBİ ZARARLAR OLASILIĞI HAKKINDA BİLGİLENDİRİLMİŞ OLSA BİLE SORUMLU OLACAKTIR (İŞ KARLARI KAYBI, İŞ KESİNTİSİ, İŞ BİLGİLERİ KAYBI VE BENZERLERİ DAHİL). BAZI ÜLKELER DOĞRUDAN VEYA DOLAYLI ZARARLARIN HARİÇ TUTULMASINA VEYA SINIRLANDIRILMASINA İZİN VERMEZ BU YÜZDEN YUKARIDAKİ SINIRLAMA VEYA HARİÇ TUTMA SİZİN İÇİN GEÇERLİ OLMAYABİLİR.

Yukarıdaki sınırlamalardan herhangi birinin uygulanamaz hale gelmesi durumunda Wacom'un herhangi bir zarar için size veya herhangi bir tarafa karşı sorumluluğu ödemiş olduğunuz fiyatı geçmeyecektir.

Bu SINIRLI GARANTİ Amerika Birleşik Devletleri ve Washington Eyaleti yasalarınca yönetilir. Bu SINIRLI GARANTİ sadece satın alınan ürünler ve Birleşik Devletlerde (ve bölgeleri) veya Kanada'da kullanılırsa geçerlidir.

Bu SINIRLI GARANTİ sadece Orta Amerika, Güney Amerika ve Karayipler'de satın alınıp kullanılan ürünler için geçerlidir.

GARANTİ SÜRESİ

Orta Amerika, Güney Amerika veya Karayipler'de garanti hizmeti almak için yerel dağıtıcınız veya satıcınız ile bağlantıya geçiniz.

Wacom Müşteri Hizmetleri Merkezi

İspanyolca: <http://www.wacom.com/sp/productsupport/email.cfm> Portekizce: <http://www.wacom.com/pt/productsupport/email.cfm>

wacom.com/pr/productsupport/email.cfm

Bu Sözleşmeyle ilgili herhangi bir sorunuz olursa veya herhangi bir sebepten dolayı Wacom ile bağlantıya geçmek isterseniz, lütfen yazılı olarak aşağıdaki adrese başvurunuz:

Wacom Technology Corporation 1311 SE Cardinal Court Vancouver, Washington 98683 U.S.A.

SINIRLI GARANTİ

(AVRUPA, AFRİKA VE ORTA DOĞU)

WACOM ilk satın alıcı olarak size (bundan böyle "siz" veya "müşteri" olarak anılacaktır) ürün donanımın normal kullanım ve servis altında malzeme ve işçilik arızalarından arındırılmış olduğunu İKİ (2) YIL süreyle garanti eder ve Cintiç ürünleri olması durumunda satın alma tarihinden itibaren başlamak üzere ve satın alma zamanında ürünün kullanılmamış olması şartıyla ÜÇ (3) YIL süreyle garanti sunar. Normal yıpranmadan ve aşınmadan kaynaklanan parçalardeki arızalar (örneğin kalem uçları, tablet yüzeyleri ve bataryalar) garantiden muafır. Dahası WACOM ürünle birlikte teslim edilen veri taşıyıcılarının satın alma tarihinden itibaren ALTI (6) AY süreyle normal kullanım altında malzeme ve işçilik arızalarından arındırılmış olduğunu da garanti eder.

Eğer geçerli garanti süresi boyunca ürünün herhangi bir yazılım haricinde arızalı olduğu görülürse adınız, adresiniz ve telefon numaranız, sorunun tanımı ve orijinal alındının bir kopyasıyla birlikte kendi orijinal paketiyle derhal satın alınan yere geri götürülmelidir. Müşteri bu amaçla satın alma yerine nakliye sırasındaki herhangi bir olası zarar veya kayıptan sorumlu olacaktır.

WACOM'un bu garanti altında tek ve tüm sorumluluğu takdiri Wacom'a ait olmak üzere arızalı olduğu kanıtlanan ve geçerli garanti süresi içinde geri gönderilen ürünün veya parçalarının tamiri ya da değiştirilmesidir.

WACOM ürünün şu durumlarda tamir etmeyi veya değiştirmeyi garanti etmez: (a) üründeki hasarın kaza, yanlış kullanım, kötü amaçlı kullanım, ihmalkârlık veya yetkisiz değiştirme ve tamir yüzünden meydana gelmesi; (b) ürünün WACOM tarafından verilen talimata göre taşınmaması veya depolanmaması (c) ürün parçalarının normal yıpranma ve aşınma durumundan kaynaklanan hasar; veya d) WACOM tarafından eklenen seri numarasının çıkartılması veya anlaşılabilir hale getirilmesi.

Ürünün satın alınmasıyla bağlantılı herhangi bir tanım, çizim, spesifikasyon, örnek, bildiri veya benzer malzeme ürünün ihtiyaçlarınıza uyacağı veya karşılayacağı anlamında açık bir garanti olarak yorumlanamaz.

Yasalarca garanti edilen garanti değişmeden kalacaktır. Ürünün arızaları için ilgili yasal hükümler gereğince talepte bulunabilirsiniz.

WACOM sadece maddi sözleşmeden kaynaklanan yükümlülük sözleşmenin amacını tehlikeye atacak şekilde suçlu bir biçimde ihlal edildiğinde veya hasarın bileyerek veya isteyerek yapıldığı durumlarda kendisi ve araçları sorumlu olacaktır. Maddi bir sözleşmeden kaynaklanan yükümlülük ise diğer tarafın tipik olarak güveneceği sözleşmenin yerine getirilmesi yükümlülüğüdür. Bu durumda bu gibi bir maddi sözleşmeden kaynaklanan yükümlülüğün suçlu biçimde ihlali bilerek veya kasıtlı bir durum olmayıp bir tarafın sorumluluğu bu gibi zararlar için sınırlı olacaktır. Bu vade ve koşulların sorumluluğu engellediği veya sınırladığı yerlerde bu durum ilgili tarafın yönetici görevlilerinin kişisel sorumluluğu, çalışanları, araçları ve taşeronları için de geçerlidir. Ürün sorumluluk yasasının hükümleri (Produkthaftungsgesetz) etkilenmeyecektir.

Eğer bu garanti altında bulunulan bir talep kontrol edilirse ve edildiğinde izin verilen sürenin dışında olduğu ortaya çıkarsa veya ürünün arızalı olmadığı görülürse ya da garanti kapsamı dışında olduğu görülürse, müşteri ilgili masrafları WACOM'a geri ödeyecektir.

Bu SINIRLI GARANTİ eğer kayıtlı satıcının ofisi AB'de veya İzlanda, Norveç, Jersey, İsviçre,

Rusya, Ukrayna, Hırvatistan, Sırbistan, Tunus, Türkiye, Suriye, Lübnan, Ürdün, İsrail, Mısır ve Birleşik Arap Emirlikleri, İran veya Güney Afrika'da yerleşik ise geçerlidir.

Bu garanti Alman yasalarına tabidir. Bununla birlikte Uluslar arası Ürün Satış Sözleşmeleri Birleşmiş Milletler konvansiyonu açıkça hariç tutulmuştur. Krefeld şehri Almanya bu sözleşmeden kaynaklanan tüm ilişkiler için alacaklar ve sözleşmeden kaynaklanan ilişkinin oluşumu, yürütülmesi veya feshedilmesinden kaynaklanan taraflar arasındaki tüm uyumsuzluklar için müşterinin bir ticari varlık, yasal varlık veya kamu yasası altında bir fon olması şartıyla tek yetkili mahkemenin olduğu yerdir. Yetkili mahkeme sözleşmesi de Almanya'da genel bir yetkili mahkeme yerine sahip olmayan müşteriler için de geçerli olacaktır. Yetkili mahkeme sözleşmesi yasal hükümler yüzünden farklı bir yetkili mahkemenin belirlenmesi gereken durumlarda da geçerli olacaktır. Dahası WACOM müşterinin genel merkezine karşı bir dava açma yetkisine sahiptir.

Bu SINIRLI GARANTİNİN hükümlerinden birinin geçersiz olması durumunda diğer hükümlerin geçerliliği kısmen veya bütün olarak etkilenmeyecektir. Hükümlerden birinin geçersiz olması durumunda yasal olarak izin verilen düzenleme için geçersiz olan düzenlemeye en çok benzeyeni yerinde geçerli olacaktır. Eğer bu sözleşmeyle ilgili herhangi bir sorunuz olursa veya bir diğer sebep için WACOM ile bağlantıya geçmek isterseniz, lütfen bize aşağıdaki adresten yazınız:

WACOM Europe GmbH Europark Fichtenhain A9 47807 Krefeld GERMANY

Önemli Ürün Bilgileri

Versiyon 0.1 C2513

Copyright © Wacom Co., Ltd., 2013

Tüm hakları saklıdır. Kişisel kullanımınız haricinde bu kılavuzun hiçbir bölümü çoğaltılamaz. Wacom yayını revize etme hakkını bu gibi değişikliklerin bildirilmesi için yükümlülük olmadan saklı tutar.

Wacom bu kılavuzda güncel ve doğru bilgileri sunmak için elinden geleni yapar. Bununla birlikte Wacom takdiri kendisi olmak üzere önceden bildirmeden veya bu kılavuza bu gibi değişiklikleri ekleme yükümlülüğü olmadan herhangi bir spesifikasyonu veya ürün yapılandırmasını değiştirme hakkını saklı tutar.

Yukarıdaki yıl bu kılavuzun hazırlandığı tarihi belirtir. Bununla birlikte "kılavuz" un kullanıcıları için sürüm tarihi geçerli Wacom ürününün piyasaya sunulmasıyla eşzamanlıdır. Wacom ve Intuos Wacom Co., Ltd'nin tescilli ticari markalarıdır.

Tüketicinin Kendi Yapabileceği Bakım, Onarım veya Ürünün Temizliğine İlişkin Bilgiler

Asla ürününüz çalışırken temizlemeyiniz. Sadece dış yüzeyi nemli bir bez ile hafifçe temizlenebilir. Benzin, tiner ve benzeri çözücü maddeler ile temizlemeyiniz. Ürünün içerisinde bakım yapılabilecek bir kısım yoktur. Arıza durumunda yetkili servis istasyonları veya cihazı temin ettiğiniz yetkili satıcıya müracaat ediniz. Ürünün içindeki yongaların yanması ve işlevini yitirmesi, elektronik devre kartı üzerinde bulunan veri yolları arasında çiziklerin oluşması ve yol kopmaları ürünün garantisini sona erdirir.

Garanti dahilinde teknik bakımın sadece yetkili servis istasyonlarında yapılması gerekmektedir.

Bakım, Onarım ve Kullanımda Uyulması Gereken Kurallar

- Ürününüzü teslim alırken, fiziksel bir hasar olup olmadığını ve ürününüz ile birlikte verilmesi gereken aksesuarların tam olup olmadığını kontrol ediniz. Bu tür durumlarda, satın alma tarihinden başlayarak yasal süre içerisinde satıcınıza başvurunuz. Aksi durumda yapacağınız talepler geçersiz sayılacaktır.
- Ürününüzü kurarken, kullanırken ve daha sonra bir yer değişikliği esnasında sarsmayınız, düşürmeyiniz, darbe, ısı, nem ve tozdan zarar görmemesine dikkat ediniz.
- Ürünü kullanmadan önce “Tanıtma ve Kullanma Kılavuzunu” dikkatlice okuyunuz ve kullanım kılavuzunda tarif edildiği şekilde kullanınız.
- Ürününüz bilgisayara bağlanmadan önce varsa sürücülerinin ve programlarının yüklenmesi gerekmektedir.
- Ürününüzü bilgisayara bağlarken bağlantı elemanlarının zarar görmemesine dikkat ediniz.
- Kullanım kılavuzundaki şartları yerine getirdikten sonra ürün ilk çalıştırmada çalışmaz ise bağlantıları kontrol ediniz. Problem devam ederse satıcınızı ya da Yetkili Teknik Servisi arayarak destek isteyiniz.
- Size sorulacağı için ürününüzün seri numarasını ve satın alma tarihini not ediniz.
- Ürünü her zaman yüzeyi temiz ve sağlam yüzeyler üzerinde kullanınız. Üzerine herhangi bir sıvı madde dökmeyiniz. Islak ve kirli yüzeylerde kullanmayınız.
- Ürününüzü çevresinde manyetik ürünler çalışırken kullanmayınız.
- Korumalı kapakları çıkartmaya çalışmayınız.
- Ürünün pille çalışan bölümlerinde, pil olarak üreticinin sağladığı/önerdiği Alkalin veya şarjlı tipteki pilleri kullanınız. Standart tipteki piller bittikten sonra bekletildiklerinde veya şarj edildiklerinde, sızdırdıkları kimyasallarla ürününüze zarar verebilir. Ürününüzün kimyasal etkilerle hasar görmemesini sağlayınız.
- Yalnızca üretici tarafından sağlanan orijinal aksesuarları kullanınız. Onaylanmamış aksesuarların kullanılması ürüne zarar verebilir.
- Ürün üzerindeki etiketleri ve S/N ibareli barkodu kaybetmeyiniz, yırtmayınız, çıkarmayınız, karalamayınız.
- Ürünün içindeki yongaların yanması ve işlevini yitirmesi, elektronik veri kartı üzerinde bulunan veri yolları üzerinde çiziklerin oluşması, voltaj değişimlerinden, elektrik tesisatından veya topraklamalardan kaynaklanan arızalar kullanıcı hataları kapsamındadır.
- Ürünün içinde kullanıcının yapabileceği hiçbir onarım yoktur. Sadece dış yüzeyi hafif nemli bez ile temizlenebilir.
- Penta Teknoloji Ürünleri Dağıtım Ticaret A.Ş. yetkili servis elemanlarından başka kişi ya da kurumlarca ürüne fiziksel müdahalede bulunulmamalıdır.
- Ürünle ilgili bir sorun olduğunda ürünü garanti belgesi ve fatura fotokopisi ile satın aldığınız bayi aracılığıyla yetkili teknik servisimize gönderebilirsiniz.

Kullanım sırasında insan veya çevre sağlığına tehlikeli veya zararlı olabilecek durumlara ilişkin uyarılar



Ürünün veya ürün ambalajının üzerinde bu sembolün görülmesi halinde bu atık, ev eşyası atığı olarak atılmaz. Atığınızı, elektrikli ve elektronik cihazların geri dönüşümü için uygulanabilir geri alma şemasına göre ele alarak atmalısınız. Bu donanımın geri dönüşümü hakkında daha fazla bilgi edinmek için lütfen donanımı satın aldığınız yerel bayiye veya dükkana ya da ev eşyası uzaklaştırma servisine başvurunuz. Materyallerin geri dönüşümü, doğal kaynakların korunmasını ve insan sağlığına ve çevreye zarar verilmeksizin geri dönüştürülmesini güvence etmektedir.

Periyodik Bakım

Satın almış olduğunuz ürün periyodik bakım gerektirmemekte olup, herhangi bir arıza durumunda yetkili servis istasyonları ile iletişime geçebilirsiniz.

Kullanım Hatalarına İlişkin Bilgiler

1. Uygunsuz paketlenme,
2. Üründe çatlak ve kırık,
3. Ürün üzerindeki vidalarla oynama veya kayıp vidalar,
4. Ürün üzerindeki etiketin çıkarılması,
5. Ürünün herhangi bir yerinde ezik, vuruks, çizik,
6. Sağlıksız taşıma sırasında meydana gelen arızalar,
7. Elektronik parçalarla oynanması, değiştirilmesi,
8. Yanık ve isli yongalar,
9. Ürün üzerindeki herhangi bir parçanın zarar görmesi,
10. Ara kabloların ters takılması, kırılması veya zarar görmesi,
11. Seri numarasının değiştirilmesi, okunamayacak şekilde olması,
12. Ürünün herhangi bir yerini boyamak ya da lekelemek,
13. Ürüne çıkarılmayacak etiket yapıştırmak veya sökülmüş etiketin kalıntıları,
14. Doğal afetlerden kaynaklanan hasarlar.
15. Aşırı sıcak, aşırı soğuk, rutubet, tozlanma,
16. Virüslerden oluşan her türlü problemler,
17. Elektrik şebekelerinden doğan tüm arızalar,
18. Cihazlarda yüklü olan yazılımların yetkili servis dışında değiştirilmesi veya silinmesi,
19. Ürünün içerisine sıvı girmesi,
20. Ürünün yetkili servisi dışında müdahale görmesi,

Taşıma ve Nakliye Sırasında Dikkat Edilecek Hususlar

Ürününüzü Yetkili Teknik Servislerimize götürmeniz gerektiğinde veya herhangi bir nedenle yer değişikliğinde beklenmedik hasarlardan kaçınmak için; ürününüzü paketlerken, orijinal kutusunu ve paketlenme malzemelerini kullanın. Ürününüzü bir yer değişikliği esnasında düşürmemeye, sarsmamaya, darbe, ısı, nem ve tozdan zarar görmemesine özen gösteriniz. Ürününüzü çevresinde manyetik ürünler çalışırken kullanmayınız.

Ürünün Enerji Tüketimi Açısından Verimli Kullanımına İlişkin Bilgiler

- Kablosuz modellerde üreticinin önerdiği sızdırmaz tipteki, tercihen Alkalın, piller kullanınız.
- Kötü piller, sızdırdıkları kimyasallarla ürününüze zarar verebilir.
- Kablosuz ürünlerinizi kullanmadığınız zamanlarda kapalı konuma getiriniz.
- Ürünü kullanmadığınız zamanlarda kapalı konuma getiriniz ve fişini çekiniz.

YETKİLİ SERVİS İSTASYONLARI

- 1. PENTA TEKNOLOJİ ÜRÜNLERİ DAĞITIM A.Ş.**
ORGANIZE SAN. BÖL. NATO YOLU 4.CAD. NO:1 ÜMRANIYE / İSTANBUL 0 (216) 528 0000
- 2. ÖZ-SOFT BİLGİSAYAR PAZ. İTH. İHR. SAN. VE TİC. LTD. ŞTİ.**
ÖRTÜLÜPİNAR MAH.EVLİYA CAD.HAKSEVER APT.No:12/B SİVAS 0 (346) 223 7300
- 3. TEKNORAKS TEKNOLOJİ MARKET SANAYİ VE TİC. A.Ş**
ALLEBEN MAH.ÇAL SOK NO:16/B ŞAHİNBEY GAZİANTEP 0 (342 230 6040)
- 4. BİLSAM BİLGİSAYAR VE BÜRO MAKİNALARI SAN.TİC.LTD.ŞTİ**
ALTI EYLÜL MAHALLESİ 1.ÇAKICI SOKAK NO:8/A BALIKESİR 0 (266) 239 3000
- 5. AGM BİLGİ TEKNOLOJİLERİ REKLAMCILIK BASIN YAYIN İNŞ.TURZİM SAN.VE TİC.LTD.ŞTİ.**
KİREMİTHANE MAH.SAKARYA CAD.EREN APT.ALTİ NO.21/A MERSİN 0 (324) 232 1454
- 6. AK-BİM AKDENİZ BİLGİ İŞLEM MERKEZİ TURZ.VE TİC.LTD.ŞTİ.**
ELMALI MAH. 15.SOK. GÜÇLÜ HAN NO:5 K:1/11 / ANTALYA 0 (242) 247 1424
- 7. BOYUT BİLGİSAYAR İLETİŞİM VE GÜVENLİK SİSTEMLERİ TİCARET LTD.ŞTİ.**
VARLIK MAH.194 SOK.NO:7/1 / ANTALYA 0 (242) 243 4280
- 8. BİLSAM BÜRO MAKİNE VE SİSTEMLERİ TİC. VE SAN.LTD.ŞTİ.**
6 EYLÜL MAH. 1. ÇAKICI SOK. NO: 8/A / BALIKESİR 0 (266) 239 3000
- 9. KM BİLİŞİM ELEKTORNİK KIRTASIYE TEMİZLİK OYUNCAK EĞİTİM SAN. VE TİC. LTD.ŞTİ.**
YENİŞEHİR MAH. ZÜBEYDE HANIM CAD. NO:43/B / KAHRAMANMARAŞ 0 (344) 223 7007
- 10. BIOSİS BİLGİSAYAR İLETİŞİM OTOMASYON SANAYİ VE TİCARET LTD. ŞTİ.**
BEYŞEHİR ÇEVRE YOLU MOLLA GÜRANİ MAH. BOYALI SOKAK ÖZLEM APT. NO:19/A-B-2-3 SELÇUKLU / KONYA 0 (332) 236 4364
- 11. DELTA BİLGİSAYAR ELEKTRONİK SAN.VETİC.LTD.ŞTİ.**
ATATÜRK BULVARI ÖZCAN İŞHANI KAT:1NO:25 / SAKARYA 0 (332) 236 4364
- 12. V.E.B. BİLGİ İŞLEM OTOMASYON ÖZEL EĞİTİM HİZMETLERİ DANIŞMANLIK TİCARET VE SANAYİ LTD. ŞTİ.**
BAHÇELİEVLER MAH.HASAN FEHMİ SK.NO:10 / SAMSUN 0 (362) 444 1478
- 13. DÜNYA MÜHENDİSLİK BİLGİSAYAR SIST.VE İLT.SAN.TİC.LTD.ŞTİ.**
ULUGAZİ MAH.İSTİKLAL CAD.NO:24/6 / SAMSUN 0 (362) 435 0493
- 14. ALPER GÜNGÖR- GÜNGÖR BİLGİSAYAR**
CUMHURİYET MH.GÜVEN SK.NO:9-BAFRA/SAMSUN 0 (362) 500 5000
- 15. TOTİ BİLGİSAYAR DONATIM YAZILIM VE EĞİTİM TİC.LTD.ŞTİ.**
ZEYTİNLİK MAH. FAZILPAŞA SOK.NO:2/A İSTANBUL 0 (212) 572 3333
- 16. ELFA BİLGİ VE İLETİŞİM SİSTEMLERİ SANAYİ VE TİCARET LTD. ŞTİ.**
5747/2 SOK.NO:51 ÇAMDİBİ / İZMİR 0 (232) 441 2705
- 17. EPDATA BİLGİSAYAR İÇ VE DIŞ TİC. LTD. ŞTİ.**
CEVİZLİDERE CADDESİ, NO:58/A BALGAT / ANKARA 0 (312) 472 6090
- 18. ESA BİLGİSYAR SAN. VE TİC. LTD. ŞTİ.**
ATAKENT MH. ALEMDAĞ CD. NO:318/A ÜMRANIYE / İSTANBUL 0 (216) 443 4365
- 19. KARE BİLGİSAYAR SAN.VE TİC.A.Ş.**
GEVHER NESİBE MAH. HASTANE CADDESİ NO.50 / KAYSERİ 0 (352) 221 4893
- 20. SALİH MAZLUH-MAZLUH BİLGİSAYAR**
FEVZİPAŞA CAD. TİCARET ODASI ALTI NO:4 / ERZİNCAN 0 (446) 214 2521
- 21. İ.V.E.N.T. BİLGİSAYAR TEKNOLOJİLERİ YAZILIM VE SERVİS HİZMETLERİ TİCARET A.Ş**
1 NOLU BEŞİRLİ MAH. SAHİL CAD. SANİYE AYDIN APT. NO:583 / TRABZON 0 (462) 221 2828
- 22.VEB BİLGİ İŞLEM LTD.ŞTİ**
BAHÇELİEVLER MAH.DR.HASAN FEHMİ SOK.NO:6 D:2 SAMSUN 0 (362) 444 1478

KULLANIMLA İLGİLİ KISITLAMALAR

Bu ürün sadece kendi şebeke adaptörü ile çalıştırılmalıdır.



- Belli voltaj sınırları içinde kullanılacak elektrikli ekipmanlar için 2006/95/EC yönergesi.
 - Elektromanyetik uyumluluk ile ilgili 2004/108/EC yönergesi.
- Bu yazıyla bu cihazın 1999/5/EC yönetmeliğinin esas ve ilgili diğer koşullarına uygun olduğunu beyan eder.
- Uygunluk beyanının (DOC) bir kopyasını kılavuz içerisinde bulabilirsiniz.
- Bu cihaz Türkiye alt yapısına ve Türkiye’de kullanmaya uygundur.

Kanunun 11. Maddesindeki Tüketicie Sağlanan Seçimlilik Hakları

1. Malın ayıplı olduğunun anlaşılması durumunda tüketici aşağıdaki seçimlik haklarından birini kullanabilir. Satıcı, tüketicinin tercih ettiği bu talebi yerine getirmekle yükümlüdür.

- a) Satılanı geri vermeye hazır olduğunu bildirerek sözleşmeden dönme,
- b) Satılanı alıkoyup ayıp oranında satış bedelinden indirim isteme,
- c) Aşırı bir masraf gerektirmediği takdirde, bütün masrafları satıcıya ait olmak üzere satılanın ücretsiz onarılmasını isteme,
- ç) İmkân varsa, satılanın ayıpsız bir misli ile değiştirilmesini isteme,

2. Tüketicinin bu haklardan ücretsiz onarım hakkını seçmesi durumunda satıcı; işçilik masrafı, değiştirilen parça bedeli ya da başka herhangi bir ad altında hiçbir ücret talep etmeksizin malın onarımını yapmak veya yaptırmakla yükümlüdür. Tüketici ücretsiz onarım hakkını üretici veya ithalatçıya karşı da kullanabilir. Satıcı, üretici ve ithalatçı tüketicinin bu hakkını kullanmasından müteselsilen sorumludur.

3. Tüketicinin, ücretsiz onarım hakkını kullanması halinde malın;

- a) Garanti süresi içinde tekrar arızalanması,
- b) Tamiri için gereken azami sürenin aşılması,
- c) Tamirinin mümkün olmadığının, yetkili servis istasyonu, satıcı, üretici veya ithalatçı tarafından bir raporla belirlenmesi,

Tüketici malın bedel iadesini, ayıp oranında bedel indirimini veya imkân varsa malın ayıpsız misli ile değiştirilmesini satıcıdan talep edebilir. Satıcı, tüketicinin talebini reddedemez. Bu talebin yerine getirilmemesi durumunda satıcı, üretici ve ithalatçı müteselsilen sorumludur.

Tüketicilerin Şikayet ve İtirazları Konusundaki Başvuruları

1. Satıcı tarafından Garanti Belgesinin verilmemesi durumunda, tüketici Gümrük ve Ticaret Bakanlığı Tüketicinin Korunması ve Piyasa Gözetimi Genel Müdürlüğüne başvurabilir.
2. Tüketici, garantiden doğan haklarının kullanılması ile ilgili olarak çıkabilecek uyuşmazlıklarda yerleşim yerinin bulunduğu veya tüketici işleminin yapıldığı yerdeki Tüketici Hakem Heyetine veya Tüketici Mahkemesine başvurabilir.

Garanti Şartları

- 1) Garanti süresi, malın teslim tarihinden itibaren başlar ve 2 yıldır.
- 2) Malın bütün parçaları dahil olmak üzere tamamı garanti kapsamındadır.
- 3) Malın ayıplı olduğunun anlaşılması durumunda tüketici, 6502 sayılı Tüketicinin Korunması Hakkında Kanununun 11. maddesinde yer alan;
 - a- Sözleşmeden dönme,
 - b- Satış bedelinden indirim isteme,
 - c- Ücretsiz onarılmasını isteme,
 - ç- Satılanın ayıpsız bir misli ile değiştirilmesini isteme, haklarından birini kullanabilir.
- 4) Tüketicinin bu haklardan ücretsiz onarım hakkını seçmesi durumunda satıcı; işçilik masrafı, değiştirilen parça bedeli ya da başka herhangi bir ad altında hiçbir ücret talep etmeksizin malın onarımını yapmak veya yaptırmakla yükümlüdür. Tüketici ücretsiz onarım hakkını üretici veya ithalatçıya karşı da kullanabilir. Satıcı, üretici ve ithalatçı tüketicinin bu hakkını kullanmasından müteselsilen sorumludur.
- 5) Tüketicinin, ücretsiz onarım hakkını kullanması halinde malın;- Garanti süresi içinde tekrar arızalanması,- Tamiri için gereken azami sürenin aşılması,- Tamirinin mümkün olmadığını, yetkili servis istasyonu, satıcı, üretici veya ithalatçı tarafından bir raporla belirlenmesi durumlarında; tüketici malın bedel iadesini, ayıp oranında bedel indirimini veya imkân varsa malın ayıpsız misli ile değiştirilmesini satıcıdan talep edebilir. Satıcı, tüketicinin talebini reddedemez. Bu talebin yerine getirilmemesi durumunda satıcı, üretici ve ithalatçı müteselsilen sorumludur.
- 6) Malın tamir süresi 20 iş gününü geçemez. Bu süre, garanti süresi içerisinde mala ilişkin arızanın yetkili servis istasyonuna veya satıcıya bildirim tarihi, garanti süresi dışında ise malın yetkili servis istasyonuna teslim tarihinden itibaren başlar. Malın arızasının 10 iş günü içerisinde giderilememesi halinde, üretici veya ithalatçı; malın tamiri tamamlanıncaya kadar, benzer özelliklere sahip başka bir malı tüketicinin kullanımına tahsis etmek zorundadır. Malın garanti süresi içerisinde arızalanması durumunda, tamirde geçen süre garanti süresine eklenir.
- 7) Malın kullanma kılavuzunda yer alan hususlara aykırı kullanılmasından kaynaklanan arızalar garanti kapsamı dışındadır.
- 8) Tüketici, garantiden doğan haklarının kullanılması ile ilgili olarak çıkabilecek uyuşmazlıklarda yerleşim yerinin bulunduğu veya tüketici işleminin yapıldığı yerdeki Tüketici Hakem Heyetine veya Tüketici Mahkemesine başvurabilir.
- 9) Satıcı tarafından bu Garanti Belgesinin verilmemesi durumunda, tüketici Gümrük ve Ticaret Bakanlığı Tüketicinin Korunması ve Piyasa Gözetimi Genel Müdürlüğüne başvurabilir.



EU DECLARATION OF CONFORMITY

Name of company and address:

Wacom Co., Ltd.

2-510-1 Toyonodai, Kazo-shi, Saitama 349-1148 Japan

declares, in sole responsibility, that the following device:

Type or model:

Pen & Touch Tablet: PTH-851, PTH-651, PTH-451

(Pen: KP-501E, KP-130, KP-300E, KP-400E, KP-701E Mouse: KC-100, KC-210)

referred to in this declaration conforms with the following directive(s):

EMC Directive 2004/108/EC
RoHS Directive 2011/65/EU

The following harmonized norms and tests were used to evaluate the device according to this directive:

Standards

EN55022: 2010, Class B
EN55024: 2010

EN50581

Test Methods

EN61000-4-2:2009
EN61000-4-3:2006+A1:2008+A2:2010
EN61000-4-4:2004+A1:2010
EN61000-4-5:2006
EN61000-4-6:2009
EN61000-4-8:2010
EN61000-4-11:2004

Test Report / Date of issue:

EMC: Z071C-13178 / June 10, 2013

The company named above will keep on file for review the following technical documentation:

- operating and maintenance instructions
 - technical drawings
 - description of measures designed to ensure conformity
- other technical documentation, e.g. quality assurance measures for design and production

Importer/Distributor in EU:

Name and address, only if non-EU declarant:

WACOM Europe GmbH

Europark Fichtenhain A9 D-47807 Krefeld, Germany

Note:

Follow the instruction in the manual.

This declaration becomes invalid if technical or operational modifications are introduced without the manufacturer's consent.

Saitama, Japan
June 27, 2013

President & CEO, Wacom Co., Ltd.
MASAHIKO YAMADA



Garanti Belgesi

Üretici veya İthalatçı Firmanın:

Ünvanı : Penta Teknoloji Ürünleri Dağıtım Ticaret A.Ş.
Adresi : Organize Sanayi Bölgesi 4.Cad No:1
34775 Ümraniye / İstanbul
Telefonu : +90 216 528 00 00
Faks : +90 216 415 23 69
e-posta : info@penta.com.tr

Yetkilinin İmzası :
Yetkilinin Kaşesi :



Satıcı Firmanın:

Unvanı :
Adresi :
Telefonu :
Faks :
e-posta :
Fatura Tarih ve Sayısı :
Teslim Tarihi ve Yeri :
Yetkilinin İmzası :
Firmanın Kaşesi :

Malın:

Cinsi : Tablet
Markası : Wacom
Modeli : Intuos Pro Tüm Modeller
Garanti Süresi : 2 YIL
Azami Tamir Süresi : 20 İŞ GÜNÜ
Bandrol ve Seri No :